



ГОРОДСКАЯ ДУМА ГОРОДА НИЖНЕГО НОВГОРОДА РЕШЕНИЕ

№

О Правилах благоустройства территории
муниципального образования город
Нижний Новгород

В соответствии с Федеральным законом от 6 октября 2003 года № 131-ФЗ «Об общих принципах организации местного самоуправления в Российской Федерации», статьей 29 Устава города Нижнего Новгорода

ГОРОДСКАЯ ДУМА РЕШИЛА:

1. Утвердить Правила благоустройства территории муниципального образования город Нижний Новгород (прилагаются).
2. Отменить:
 - 2.1. Постановление городской Думы города Нижнего Новгорода от 20.06.2007 № 56 «Об утверждении Правил благоустройства города Нижнего Новгорода».
 - 2.2. Постановление городской Думы города Нижнего Новгорода от 21.11.2007 № 124 «О внесении изменений в Правила благоустройства города Нижнего Новгорода, утвержденные постановлением городской Думы города Нижнего Новгорода от 20.06.2007 № 56».
 - 2.3. Постановление городской Думы города Нижнего Новгорода от 21.10.2009 № 118 «О внесении изменений в Правила благоустройства города Нижнего Новгорода, утвержденные постановлением городской Думы города Нижнего Новгорода от 20.06.2007 № 56».
 - 2.4. Решение городской Думы города Нижнего Новгорода от 21.09.2011 № 129 «О внесении изменений в Правила благоустройства города Нижнего Новгорода,

утвержденные постановлением городской Думы города Нижнего Новгорода от 20.06.2007 № 56».

2.16. Пункт 2 решения городской Думы города Нижнего Новгорода от 19.10.2016 № 205 «Об отмене правовых актов и внесении изменения в Правила благоустройства города Нижнего Новгорода, утвержденные постановлением городской Думы города Нижнего Новгорода от 20.06.2007 № 56».

2.17. Решение городской Думы города Нижнего Новгорода от 22.02.2017 № 41 «О внесении изменений в Правила благоустройства города Нижнего Новгорода, утвержденные постановлением городской Думы города Нижнего Новгорода от 20.06.2007 № 56».

2.18. Решение городской Думы города Нижнего Новгорода от 19.04.2017 № 85 «О внесении изменений в Правила благоустройства города Нижнего Новгорода, утвержденные постановлением городской Думы города Нижнего Новгорода от 20.06.2007 № 56».

2.19. Решение городской Думы города Нижнего Новгорода от 13.12.2017 № 270 «О внесении изменения в Правила благоустройства города Нижнего Новгорода, утвержденные постановлением городской Думы города Нижнего Новгорода от 20.06.2007 № 56».

2.20. Решение городской Думы города Нижнего Новгорода от 23.05.2018 № 130 «О внесении изменений в Правила благоустройства города Нижнего Новгорода, утвержденные постановлением городской Думы города Нижнего Новгорода от 20.06.2007 № 56».

2.21. Постановление городской Думы города Нижнего Новгорода от 17.11.2004 № 79 «Об утверждении Правил производства земляных и ремонтных работ, прокладки и переустройства инженерных сетей и коммуникаций на территории города Нижнего Новгорода».

2.22. Постановление городской Думы города Нижнего Новгорода от 19.12.2007 № 137 «О внесении изменений в Правила производства земляных и строительных работ, прокладки и переустройства инженерных сетей и коммуникаций на территории города Нижнего Новгорода, утвержденные постановлением городской Думы города Нижнего Новгорода от 17.11.2004 № 79».

2.23. Постановление городской Думы города Нижнего Новгорода от 17.03.2010 № 35 «О внесении изменений в постановление городской Думы города Нижнего Новгорода от 17.11.2004 № 79 «Об утверждении Правил производства земляных и строительных работ, прокладки и переустройства инженерных сетей и коммуникаций на территории города Нижнего Новгорода».

2.24. Решение городской Думы города Нижнего Новгорода от 15.04.2015 № 100 «О внесении изменений в Правила производства земляных и ремонтных работ, прокладки и переустройства инженерных сетей и коммуникаций на территории города Нижнего Новгорода, утвержденные постановлением городской Думы города Нижнего Новгорода от 17.11.2004 № 79».

2.25. Решение городской Думы города Нижнего Новгорода от 17.02.2016 № 31 «О внесении изменений в постановление городской Думы города Нижнего Новгорода от 17.11.2004 № 79 «Об утверждении Правил производства земляных и

ремонтных работ, прокладки и переустройства инженерных сетей и коммуникаций на территории города Нижнего Новгорода».

2.26. Решение городской Думы города Нижнего Новгорода от 19.04.2017 № 81 «О Правилах размещения и содержания информационных конструкций в городе Нижнем Новгороде»;

2.27. Решение городской Думы города Нижнего Новгорода от 18.10.2017 № 204 «О внесении изменений в Правила размещения и содержания информационных конструкций в городе Нижнем Новгороде, принятые решением городской Думы города Нижнего Новгорода от 19.04.2017 № 81»;

2.28. Решение городской Думы города Нижнего Новгорода от 13.12.2017 № 272 «О внесении изменений в Правила размещения и содержания информационных конструкций в городе Нижнем Новгороде, принятые решением городской Думы города Нижнего Новгорода от 19.04.2017 № 81».

3. На информационные конструкции, решение о согласовании размещения которых принято администрацией города Нижнего Новгорода в соответствии с Правилами размещения и содержания информационных конструкций в городе Нижнем Новгороде, принятыми решением городской Думы города Нижнего Новгорода от 19.04.2017 № 81, требования настоящих Правил не распространяются, за исключением требований к их состоянию и содержанию.

4. Решение вступает в силу после официального опубликования.

Глава города Нижнего Новгорода

Председатель городской Думы
города Нижнего Новгорода

В.А. Панов

Д.З. Барыкин

Приложение
к решению городской Думы
города Нижнего Новгорода
от №

ПРАВИЛА БЛАГОУСТРОЙСТВА ТЕРРИТОРИИ МУНИЦИПАЛЬНОГО ОБРАЗОВАНИЯ ГОРОД НИЖНИЙ НОВГОРОД

Раздел 1. Общие положения

1.1. Правила благоустройства территории муниципального образования город Нижний Новгород (далее - Правила) разработаны в соответствии с Федеральным законом от 6 октября 2003 года № 131-ФЗ «Об общих принципах организации местного самоуправления в Российской Федерации», на основе законодательства Российской Федерации и иных нормативных правовых актов Российской Федерации, а также нормативных правовых актов Нижегородской области.

1.2. Правила устанавливают единые и обязательные для исполнения требования к благоустройству и элементам благоустройства территории муниципального образования город Нижний Новгород, перечень мероприятий по благоустройству территории города, порядок и периодичность их проведения, направленные на создание безопасных, удобных, привлекательных и комфортных условий проживания граждан, поддержание и улучшение санитарного и эстетического состояния территории муниципального образования город Нижний Новгород.

1.3. Правила регулируют следующие вопросы:

1.3.1. Содержание территорий общего пользования и порядок пользования такими территориями (раздел 2 Правил).

1.3.2. Внешний вид фасадов и ограждающих конструкций зданий, строений, сооружений (раздел 3 Правил).

1.3.3. Проектирование, размещение, содержание и восстановление элементов благоустройства, в том числе после проведения земляных работ (раздел 4 Правил).

1.3.4. Организация освещения территории муниципального образования город Нижний Новгород, включая архитектурную подсветку зданий, строений, сооружений (раздел 5 Правил).

1.3.5. Организация озеленения территории муниципального образования город Нижний Новгород, включая порядок создания, содержания, восстановления и охраны расположенных в границах муниципального образования газонов, цветников и иных территорий, занятых травянистыми растениями (раздел 6 Правил).

1.3.6. Размещение информации на территории муниципального образования город Нижний Новгород, в том числе установка указателей с наименованиями улиц и номерами домов, вывесок (раздел 7 Правил).

1.3.7. Размещение и содержание детских и спортивных площадок, площадок для выгула животных, парковок (парковочных мест), малых архитектурных форм (раздел 8 Правил).

1.3.8. Организация пешеходных коммуникаций, в том числе тротуаров, аллей, дорожек, тропинок (раздел 9 Правил).

1.3.9. Обустройство территории муниципального образования город Нижний Новгород в целях обеспечения беспрепятственного передвижения по указанной территории инвалидов и других маломобильных групп населения (раздел 10 Правил).

1.3.10. Уборка территории муниципального образования город Нижний Новгород, в том числе в зимний период (раздел 11 Правил).

1.3.11. Организация стоков ливневых вод (раздел 12 Правил).

1.3.12. Порядок проведения земляных работ (раздел 13 Правил).

1.3.13. Праздничное оформление территории муниципального образования город Нижний Новгород (раздел 14 Правил).

1.3.14. Порядок участия граждан и организаций в реализации мероприятий по благоустройству территории муниципального образования город Нижний Новгород (раздел 15 Правил).

1.3.15. Осуществление контроля за соблюдением Правил (раздел 16 Правил).

1.4. Основными задачами в области благоустройства территории муниципального образования город Нижний Новгород являются:

1.4.1. Обеспечение и защита прав граждан на благоприятные и комфортные условия проживания, поддержание и улучшение санитарного и эстетического состояния территории муниципального образования город Нижний Новгород.

1.4.2. Создание условий для осуществления деятельности по благоустройству территории муниципального образования город Нижний Новгород.

1.4.3. Обеспечение сохранности, содержания и облагораживания объектов благоустройства, расположенных на территории муниципального образования город Нижний Новгород.

1.4.4. Обеспечение доступности территорий общего пользования.

1.5. Основными принципами обеспечения благоустройства территории муниципального образования город Нижний Новгород являются:

1.5.1. Комплексность мер (организационных, информационно-пропагандистских, социально-экономических, правовых, специальных и иных), направленных на обеспечение соблюдения Правил.

1.5.2. Ответственность граждан, должностных и юридических лиц за нарушение Правил.

1.5.3. Сотрудничество органов местного самоуправления муниципального образования город Нижний Новгород с институтами гражданского общества, участие граждан, общественных объединений в обеспечении благоустройства территории города и в решении вопросов в указанной сфере.

1.5.4. Открытость и доступность информации о деятельности органов местного самоуправления муниципального образования город Нижний Новгород в области

благоустройства территории города о состоянии объектов благоустройства, лицах, на которые возложены обязанности по обеспечению их надлежащего состояния.

1.6. Деятельность по благоустройству территории муниципального образования город Нижний Новгород включает в себя разработку проектной документации по благоустройству территории муниципального образования город Нижний Новгород, выполнение мероприятий по благоустройству и содержанию территории города, объектов благоустройства.

1.7. Субъекты отношений в области благоустройства территории муниципального образования город Нижний Новгород - юридические и физические лица (в том числе должностные лица, индивидуальные предприниматели), находящиеся на территории муниципального образования город Нижний Новгород, и (или) осуществляющие деятельность на территории муниципального образования город Нижний Новгород, и (или) являющиеся собственниками, владельцами, пользователями, расположенных на территории муниципального образования город Нижний Новгород земельных участков, зданий, строений, сооружений, иных объектов благоустройства и элементов благоустройства.

Субъекты отношений в области благоустройства территории муниципального образования город Нижний Новгород обязаны выполнять требования, установленные настоящими Правилами.

Субъекты отношений в области благоустройства территории муниципального образования город Нижний Новгород исполняют предусмотренные настоящими Правилами требования к благоустройству и элементам благоустройства территории города самостоятельно или с привлечением лиц, осуществляющих соответствующие виды деятельности, на основании договора (специализированные (подрядные), управляющие организации).

При наличии указанных договоров и надлежащем исполнении заказчиком своих обязательств по договору ответственность за своевременное и надлежащее производство работ по благоустройству, содержанию объектов и элементов благоустройства в соответствии с настоящими Правилами возлагается на лицо, осуществляющее соответствующие виды деятельности и заключившее такой договор.

В случае передачи объектов и элементов благоустройства в пользование обязанности по их содержанию определяются сторонами самостоятельно в соответствии с договором.

1.8. Участниками деятельности по благоустройству являются:

1.8.1. Население города Нижнего Новгорода, которое формирует запрос на благоустройство и принимает участие в оценке предлагаемых решений.

1.8.2. Органы территориального общественного самоуправления.

1.8.3. Представители администрации города Нижнего Новгорода, которые формируют техническое задание, выбирают исполнителей и в пределах своих полномочий обеспечивают финансирование.

1.8.4. Хозяйствующие субъекты, осуществляющие деятельность на территории муниципального образования город Нижний Новгород, которые могут соучаствовать в формировании запроса на благоустройство, а также в

финансировании мероприятий по благоустройству.

1.8.5. Представители профессионального сообщества, в том числе архитекторы и дизайнеры, которые разрабатывают концепции объектов благоустройства и создают рабочую документацию.

1.8.6. Исполнители работ, в том числе строители, производители малых архитектурных форм.

1.8.7. Иные лица.

1.9. Полномочия органов местного самоуправления муниципального образования город Нижний Новгород в области благоустройства.

1.9.1. Городская Дума города Нижнего Новгорода:

утверждает Правила;

определяет порядок осуществления муниципального контроля за соблюдением Правил.

1.9.2. Администрация города Нижнего Новгорода:

организует благоустройство территории муниципального образования город Нижний Новгород в соответствии с Правилами;

разрабатывает и утверждает муниципальные программы в области благоустройства;

принимает в пределах своей компетенции муниципальные правовые акты по исполнению мероприятий в области благоустройства;

обеспечивает участие населения города Нижнего Новгорода в подготовке и реализации проектов по благоустройству в целях повышения эффективности расходов на благоустройство и качества реализованных проектов, а также обеспечения сохранности созданных объектов благоустройства;

осуществляет содержание объектов и элементов благоустройства, являющихся собственностью муниципального образования город Нижний Новгород;

обеспечивает соблюдение требований Правил при заключении муниципальных контрактов об оказании услуг, приобретении товаров, выполнении работ в сфере благоустройства, договоров о предоставлении в пользование земельных участков, зданий, строений, сооружений, заключаемых с юридическими и физическими лицами;

осуществляет выдачу разрешений на установку и эксплуатацию рекламных конструкций на территории города, аннулирование таких разрешений, выдачу предписаний о демонтаже самовольно установленных рекламных конструкций на территории города;

согласовывает размещение информационных конструкций, осуществляет выявление и демонтаж информационных конструкций, не соответствующих требованиям к их размещению;

разрабатывает (согласовывает) проектную документацию по благоустройству территории муниципального образования город Нижний Новгород;

согласовывает проектную документацию ремонта, переустройства, фасадов зданий, строений и сооружений, замены (устройства) отдельных элементов фасада;

согласовывает декоративно-художественное оформление ограждений;

организует установку указателей с наименованиями улиц и номерами домов;

организует освещение улиц;
формирует схемы размещения нестационарных торговых объектов;
определяет концепцию праздничного оформления территории муниципального образования город Нижний Новгород на период проведения государственных и городских праздников, мероприятий, связанных со знаменательными событиями;
осуществляет муниципальный контроль за соблюдением Правил;
осуществляет иные мероприятия по благоустройству территории города в соответствии с законодательством, муниципальными правовыми актами и настоящими Правилами.

1.10. Основные понятия, используемые в настоящих Правилах:

аварийные работы - ремонтно-восстановительные работы на инженерных сетях и коммуникациях, иных объектах при их повреждении, требующих безотлагательного производства земляных работ для устранения опасности, непосредственно угрожающей жизни и здоровью людей, их правам и охраняемым законом интересам, целостности зданий, строений, сооружений, оборудования и транспортных средств, обеспечению производственного или транспортного процесса;

благоустройство территории - деятельность по реализации комплекса мероприятий, установленного настоящими Правилами, направленная на обеспечение и повышение комфортности условий проживания граждан, по поддержанию и улучшению санитарного и эстетического состояния территории города, по содержанию территории города и расположенных на ее территории объектов, в том числе территорий общего пользования, земельных участков, зданий, сооружений, прилегающих территорий;

бункер-накопитель (бункер) - стандартная емкость для сбора крупногабаритного и другого мусора объемом свыше 2 куб. м.;

велосипедная дорожка - отдельная дорога или часть автомобильной дороги, предназначенная для велосипедистов и оборудованная соответствующими техническими средствами организации дорожного движения;

владелец информационной конструкции (физическое или юридическое лицо) - собственник информационной конструкции либо иное лицо, обладающее правом владения и (или) пользования информационной конструкцией на основании договора с ее собственником;

газон - элемент благоустройства, предназначенный для размещения древесно-кустарниковой и травянистой растительности естественного и (или) искусственного происхождения (остриженной травы);

детская площадка - специально оборудованная территория, предназначенная для игры детей, включающая в себя оборудование и покрытие для детской игровой площадки;

зеленые насаждения - древесно-кустарниковая и травянистая растительность естественного и искусственного происхождения, включая растительность в парках, на бульварах, в скверах, садах, цветниках и на газонах, а также отдельно стоящие деревья и кустарники;

земляные работы - производство работ, связанных со вскрытием грунта, асфальтового покрытия на глубину более 30 сантиметров (за исключением пахотных работ), забивкой и погружением свай при возведении объектов и сооружений всех видов, подземных и наземных инженерных сетей, коммуникаций, а равно отсыпка грунтом (возведение насыпи) на высоту более 50 сантиметров;

инженерные сети и коммуникации – комплекс инженерных систем на территории муниципального образования город Нижний Новгород, используемых в процессе электро-, тепло-, газо-, водоснабжения, водоотведения, телефонизации с целью обеспечения жизнедеятельности муниципального образования город Нижний Новгород;

информационная конструкция - элемент благоустройства, техническое средство размещения информации установленного типа и вида, содержащее информационно-справочные сведения, используемое в целях ориентирования и информирования населения города Нижнего Новгорода, исключая сведения рекламного характера и соответствующее требованиям, установленным настоящими Правилами;

исторические территории города Нижнего Новгорода - территории, границы которого определены решением Нижегородского областного Совета народных депутатов от 30 ноября 1993 года № 370-м «Об установлении границ исторических территорий г. Нижнего Новгорода»;

контейнер - мусоросборник, предназначенный для складирования твердых коммунальных отходов, за исключением крупногабаритных отходов;

малые архитектурные формы - объекты уличного или паркового дизайна (урны, декоративные ограждения и скульптуры, светильники, фонтаны, вазы для цветов, уличная мебель (скамьи, столы, беседки), оборудование детских и спортивных площадок и площадок для отдыха и иные объекты уличного дизайна);

маломобильные группы населения - инвалиды; граждане пожилого возраста; граждане с малолетними детьми, в том числе использующие детские коляски; другие лица с ограниченными способностями или возможностями самостоятельно передвигаться, ориентироваться, общаться, вынужденные в силу устойчивого или временного физического ограничения использовать для своего передвижения и (или) потребления услуги необходимые средства, приспособления и собак-проводников;

озеленение - комплекс работ по созданию и использованию зеленых насаждений на территории города Нижнего Новгорода;

ордер (разрешение) на производство работ – документ, дающий право на производство земляных, ремонтных работ, работ по прокладке и переустройству инженерных сетей и коммуникаций на территории города Нижнего Новгорода, иных работ, связанных с благоустройством территории города Нижнего Новгорода, выдаваемый уполномоченным органом администрации города Нижнего Новгорода, в целях координации производства указанных работ и контроля за восстановлением нарушенных в ходе производства работ объектов и элементов благоустройства;

парковка (парковочное место) - специально обозначенное и при необходимости обустроенное и оборудованное место, являющееся в том числе

частью автомобильной дороги и (или) примыкающее к проезжей части и (или) тротуару, обочине, эстакаде или мосту либо являющееся частью подэстакадных или подмостовых пространств, площадей и иных объектов улично-дорожной сети, зданий, строений или сооружений и предназначенное для организованной стоянки транспортных средств на платной основе или без взимания платы по решению собственника или иного владельца автомобильной дороги, собственника земельного участка либо собственника соответствующей части здания, строения или сооружения;

плановые работы – работы в соответствии с графиком производства работ;

площадка для выгула и дрессировки собак - специально оборудованная территория, предназначенная для выгула и дрессировки собак;

придомовая территория - земельный участок, на котором расположен жилой дом, с элементами озеленения и благоустройства, иными предназначенными для обслуживания, эксплуатации и благоустройства данного дома и расположенными на указанном земельном участке объектами;

прилегающая территория - территория общего пользования, которая прилегает к зданию, строению, сооружению, земельному участку в случае, если такой земельный участок образован, и границы которой определены настоящими Правилами в соответствии с порядком, установленным законом Нижегородской области;

проезд - дорога, примыкающая к проезжим частям улиц, разворотным площадкам;

рекламная конструкция - техническое средство стабильного территориального размещения установленного типа и вида, используемое в целях распространения рекламы, социальной рекламы, устанавливаемое и эксплуатируемое на земельном участке или на здании, сооружении, а также остановочном пункте общественного транспорта;

содержание прилегающей территории – комплекс мероприятий и работ, обеспечивающих чистоту, надлежащее техническое, физическое, эстетическое состояние прилегающей территории, а также расположенных на ней элементов благоустройства;

содержание территорий общего пользования – комплекс мероприятий и работ, обеспечивающих чистоту, надлежащее техническое, физическое, эстетическое состояние территорий общего пользования, а также расположенных на них объектов и элементов благоустройства;

спортивная площадка - специально оборудованная территория, предназначенная для занятий физкультурой и спортом всех возрастных групп населения.

строительный мусор - отходы (за исключением высокоопасных и чрезвычайно опасных) от сноса, разборки, реконструкции, перепланировки, ремонта или строительства зданий, сооружений, инженерных коммуникаций объектов промышленного и гражданского назначения, помещений (демонтированные строительные конструкции, строительное и инженерное оборудование, плиточные

и твердые листовые отделочные материалы, строительные материалы, дверные и оконные блоки, твердые подвесные потолки, твердые напольные покрытия);

территории общего пользования - территории, которыми беспрепятственно пользуется неограниченный круг лиц (в том числе площади, улицы, проезды, набережные, береговые полосы водных объектов общего пользования, скверы, бульвары);

территории общественных пространств - территории общего пользования, которые постоянно и без платы за посещение доступны для населения.

уборка - комплекс мероприятий, связанных с регулярной очисткой объектов благоустройства от мусора, грязи, снега и льда, их сбором и вывозом в специально отведенные для этого места;

фасад здания, строения, сооружения - наружная сторона здания, строения, сооружения;

элементы озеленения – зеленые насаждения (древесно-кустарниковая и травянистая растительность естественного и искусственного происхождения, включая растительность в парках, на бульварах, в скверах, садах, цветниках и на газонах, а также отдельно стоящие деревья и кустарники); цветники и иные приспособления для выращивания зеленых насаждений.

1.11. К объектам благоустройства относятся территории различного функционального назначения, на которых осуществляется деятельность по благоустройству территории, в том числе:

земельные участки;

здания, строения, сооружения;

территории общего пользования;

придомовые территории;

прилегающие территории;

детские и спортивные площадки, зоны отдыха;

площадки для выгула и дрессировки собак;

парковки;

улицы (в том числе пешеходные), проезды, дороги, велосипедные дорожки;

парки, скверы, бульвары, иные зеленые зоны;

площади, набережные и другие территории;

технические зоны транспортных, инженерных сетей и коммуникаций, водоохранные зоны;

1.12. К элементам благоустройства относятся:

элементы озеленения;

покрытия;

ограждения (заборы);

малые архитектурные формы;

элементы освещения;

средства размещения информации и рекламные конструкции;

некапитальные нестационарные строения и сооружения.

Раздел 2. Содержание территорий общего пользования и порядок пользования территориями общего пользования

2.1. Содержание территорий общего пользования.

2.1.1. Содержание территорий общего пользования осуществляется:

за счет бюджета города Нижнего Новгорода в отношении объектов и элементов благоустройства, находящихся в муниципальной собственности, а также собственник которых не известен (до момента установления собственника, владельца) и расположенных на земельных участках, находящихся в муниципальной собственности;

за счет правообладателей имущества (содержится непосредственно имущество и прилегающая территория).

2.1.2. Содержание территорий общего пользования включает:

ежедневную уборку от мусора;

сметание и уборку листвы с твердых покрытий;

очистку от снега и льда (наледи), обработку противогололедными материалами покрытий проезжей части дорог, мостов, улиц, тротуаров, проездов, пешеходных коммуникаций, вывоз снега и льда (снежно-ледяных образований);

уборку, мойку и дезинфекцию мусороприемных камер, контейнеров (бункеров);

сбор и вывоз мусора;

полив территорий для уменьшения пылеобразования и увлажнения воздуха, полив цветников и газонов;

обеспечение сохранности зеленых насаждений и уход за ними;

восстановление нарушенных элементов благоустройства после строительства, реконструкции и ремонта объектов коммунального назначения, инженерных коммуникаций и сооружений, дорог, железнодорожных путей, мостов, пешеходных переходов, проведение реставрационных, археологических и других земляных работ;

содержание смотровых и дождеприемных колодцев ливневой канализационной системы, колодцев подземных коммуникаций (сооружений) в соответствии с требованиями действующих государственных стандартов;

содержание ограждений;

содержание дорог, тротуаров, искусственных дорожных сооружений, проездов;

содержание опор наружного освещения и контактной сети общественного транспорта;

содержание малых архитектурных форм.

2.2. Порядок пользования территориями общего пользования.

На территориях общего пользования запрещается:

наносить рисунки и надписи на стены фасадов зданий, строений, сооружений, окна, двери, элементы благоустройства, кроме граффити. Нанесение граффити осуществляется после получения согласования, выдаваемого администрацией города Нижнего Новгорода. Порядок получения согласования, основания отказа в

выдаче согласования на нанесение граффити устанавливается правовым актом администрации города Нижнего Новгорода.

загрязнять водные объекты и территорию около водных объектов;

отправлять естественные потребности человека вне установленных мест;

сжигать мусор, листву, разводить костры;

мыть, чистить транспортные средства вне специальных мест;

сбрасывать или складировать мусор, отходы спила деревьев, листвы, снега, вне специально отведенных мест;

складировать строительные и (или) сельскохозяйственные материалы, заготовленное топливо;

разрушать и портить элементы благоустройства;

хранить разукомплектованное (неисправное) транспортное средство;

захламлять прилегающую территорию мусором;

загрязнять территории общего пользования экскрементами при содержании животных. Владелец животного обязан немедленно убрать экскременты;

сбрасывать при погрузочно-разгрузочных работах на улицах рельсы, бревна, железные балки, трубы, кирпич, другие тяжелые предметы и складировать их;

перевозить грунт, сыпучие строительные материалы, мусор, легкую тару, макулатуру, листву, спил деревьев и другие легкие сыпучие материалы без покрытия кузова брезентом или другим материалом, исключаящим разлетание груза и засорение дорог;

устраивать автостоянки для постоянного хранения транспортных средств, устанавливать гаражи и тенты типа «ракушка»;

устанавливать аттракционы, временные торговые точки и кафе, рекламные конструкции на объектах озеленения с нарушением установленного порядка;

производить вырубку (снос) зеленых насаждений без получения соответствующего разрешения;

окапывать деревья с насыпкой земли у ствола дерева, производить окольцовку стволов деревьев, подсечку, делать надрезы, надписи и наносить другие механические повреждения, ломать ветви деревьев;

подвешивать к деревьям веревки для сушки белья, электропровода, забивать гвозди, крепить к деревьям указатели, рекламные конструкции, объявления, растяжки, оттяжки от домов стен, заборов и другие внешние механические присоединения;

закапывать в грунт мусор;

рвать цветы, ломать ветви кустарников;

производить самовольную разработку песка, глины, растительного грунта;

ходить, сидеть, лежать на газонах, на которых установлены запрещающие таблички;

производить действия, способные нанести вред зеленым насаждениям;

самовольно устанавливать элементы благоустройства;

подвозить груз волоком;

устанавливать шлагбаумы, цепи, столбы, бетонные блоки и плиты, другие сооружения, устройства и объекты, создающие препятствия или ограничения

проходу (движению) пешеходов и (или) проезду автотранспорта и (или) проведению уборочных работ на территориях общего пользования, оборудование детских игровых, спортивных площадок, за исключением ограждающих устройств (ворот, калиток, шлагбаумов, декоративных ограждений, размещаемых на дворовых территориях многоквартирных домов, спортивных и детских площадок, разрешение на размещение которых выдается в порядке, определенном постановлением Правительства Нижегородской области от 15.04.2015 № 213 «Об утверждении Положения о порядке и условиях размещения объектов на землях или земельных участках, находящихся в государственной или муниципальной собственности, без предоставления земельных участков и установления сервитутов на территории Нижегородской области» (далее - постановление Правительства Нижегородской области от 15.04.2015 № 213).

Раздел 3. Внешний вид фасадов и ограждающих конструкций зданий, строений, сооружений

3.1. Проектирование оформления и оборудования зданий, строений и сооружений включает: колористическое решение внешних поверхностей стен, отделку крыш, некоторые вопросы оборудования конструктивных элементов зданий, строений, сооружений (входные группы, цоколи и иные конструктивные элементы), размещение антенн, водосточных труб, отмосток, указателей с наименованиями улиц и номерами домов, защитных сеток.

В состав элементов фасадов зданий, строений и сооружений входят:

входные группы;

цоколи;

внешние поверхности стен, выступающие элементы фасадов (балконы, лоджии, эркеры, карнизы);

кровли, включая вентиляционные и дымовые трубы, ограждающие решетки, выходы на кровли;

архитектурные детали и облицовка (колонны, пилястры, розетки, капители, фризы, пояски и др.);

парапетные и оконные ограждения, решетки, металлическая отделка окон, балконов, поясков, выступов цоколей, свесов;

стационарные ограждения, прилегающие к зданиям;

элементы дополнительного оборудования (флагодержатели, пожарные лестницы, наружные блоки систем кондиционирования и вентиляции, вентиляционные трубопроводы, антенны, видеокамеры наружного наблюдения, почтовые ящики, часы, банкоматы, знаки остановки городского пассажирского транспорта, знаки дорожного движения, светофоры, оборудование для обеспечения движения городского пассажирского электротранспорта, освещения территории, кабельные линии, водосточные трубы, включая воронки, пристенные электрощиты).

Колористическое решение зданий, строений и сооружений формируется с учетом их стилистики и архитектурного решения, а также сложившейся градостроительной ситуации. В случае наличия утвержденной архитектурно-

художественной концепции улиц колористическое решение определяется утвержденной концепцией.

Ремонт, переустройство фасадов зданий, строений и сооружений, замена или устройство отдельных элементов фасадов (за исключением элементов дополнительного оборудования, кроме банкоматов) осуществляются в соответствии с проектной документацией по ремонту фасадов, согласованной администрацией города Нижнего Новгорода.

Согласование ремонта, переустройства фасадов зданий, строений и сооружений, замены или устройства отдельных элементов фасадов осуществляется в 30-дневный срок с даты поступления заявления заинтересованного лица с приложением проектной документации по ремонту фасадов, состав которой установлен Приложением № 1 к настоящим Правилам.

Согласование оформляется в виде письма администрации города Нижнего Новгорода и отметки о согласовании на чертежах проектной документации по ремонту фасадов. В согласовании может быть отказано, если состав проектной документации по ремонту фасадов не соответствует требованиям, установленным Приложением № 1 к настоящим Правилам, а также в случаях:

- немасштабности элементов фасадов по отношению к фасаду;
- нарушения основных композиционных членений фасада;
- несоответствия внешнему архитектурному облику фасада;

При декоративном ремонте колористическое решение фасадов выполняется в соответствии с паспортом на декоративный ремонт и окраску здания (далее - колерный паспорт), выдаваемым администрацией города Нижнего Новгорода в 30-дневный срок со дня поступления заявления заинтересованного лица.

Колерный паспорт определяет:

колера декоративной отделки (поля стены, архитектурных деталей, цоколя), дверных и оконных заполнений, металлического декора, решеток, ворот, куполов, крыш;

рекомендации по использованию систем материалов и красок для ремонта фасадов.

Согласованная проектная документация по ремонту фасадов и колерный паспорт действительны в течение 3 лет со дня их выдачи.

3.2. Фасады зданий, строений, сооружений не должны иметь видимых загрязнений, повреждений, в том числе разрушения отделочного слоя, и инженерных элементов, изменения цветового тона.

3.3. Ремонт фасадов зданий, строений, сооружений осуществляется с соблюдением следующих требований:

выполнение работ в соответствии с проектно-сметной документацией, строительных норм и правил, с соблюдением мер, обеспечивающих сохранность архитектурно-художественного декора зданий, строений и сооружений;

- обеспечение сохранности зеленых насаждений;
- ограждение ремонтируемых зданий, строений и сооружений;
- размещение на ограждениях информации о производителе работ;

защита щитами и пленками неподлежащие окраске поверхности и (или) части зданий, строений и сооружений: каменные или терразитовые цоколи и декор, поверхности, облицованные керамической плиткой, мемориальные доски, а также отмостки вокруг зданий, строений и сооружений.

Не допускается засорение окружающей территории строительным мусором, материалами.

Частичная окраска фасадов возможна только при условии полного соответствия цвета колерному паспорту.

3.4. При окраске фасадов запрещается:

окраска фасадов до восстановления разрушенных или поврежденных архитектурных деталей;

окраска фасадов, архитектурных деталей и цоколей, выполненных из натурального камня, терразитовой штукатурки, а также облицованных керамической плиткой;

окраска дверей и оконных заполнений, выполненных из дуба и других ценных пород дерева;

окраска откосов и наличников в цвет, диссонирующий с цветовым решением фасада;

окраска поверхностей, облицованных камнем;

облицовка поверхностей откосов керамической плиткой;

повреждение поверхностей и отделки откосов, элементов архитектурного оформления проема (наличников, профилей, элементов декора).

3.5. Закрытие ордера на производство работ по ремонту, переустройству фасадов зданий, строений и сооружений, замене или устройству отдельных элементов фасадов (за исключением элементов дополнительного оборудования, кроме банкоматов) осуществляется после контроля соответствия выполненных работ согласованной проектной документации по ремонту фасадов или колерному паспорту, о чем делается отметка на проектной документации по ремонту фасадов (колерном паспорте) администрацией города Нижнего Новгорода.

3.6. Поврежденные в процессе работ элементы фасадов, гидроизоляции, отмостки подлежат восстановлению.

3.7. Изменение архитектурного решения фасада, за счет устройства новых балконов и лоджий, ликвидации существующих или изменения их габаритов не допускается.

При замене, ремонте, эксплуатации элементов устройства и оборудования балконов и лоджий не допускается изменение их характеристик, установленных проектной документацией.

3.8. Входные группы зданий жилого и общественного назначения оснащаются осветительным оборудованием, навесом (козырьком), элементами сопряжения поверхностей (ступенями), устройствами и приспособлениями для перемещения маломобильных групп населения (пандусами, перилами).

Основными элементами входных групп являются:

архитектурный проем;

архитектурное оформление проема (откосы, наличники, детали, элементы декора);

дверные заполнения;

козырьки, навесы;

ступени, лестницы, крыльца;

приямки (для входов в подвальные помещения);

освещение.

Устройство и оборудование входов имеют единый характер в соответствии с архитектурным решением фасада.

Общими требованиями к устройству и оборудованию входов являются:

комплексный характер в соответствии с общим архитектурным и цветовым решением фасада;

надежность, безопасность элементов и конструкций;

устройство и эксплуатация без ущерба для технического состояния и внешнего вида фасада, удобства и безопасности пешеходного и транспортного движения.

Вновь организуемые входы в помещения подвального этажа образуют единое решение в пределах всего фасада, должны располагаться согласованно с входами первого этажа, не нарушать архитектурную композицию фасада, не препятствовать движению пешеходов и транспорта.

Устройство входов, расположенных выше первого этажа, осуществляется только на дворовых фасадах в соответствии с требованиями противопожарной безопасности, если это не нарушает композицию фасада, не ухудшает его техническое состояние и внешний вид, а также условия проживания и эксплуатации здания, строения, сооружения.

Устройство входов с приямками в помещения подвального этажа осуществляется за пределами зоны подземных инженерных сетей с учетом нормативной ширины тротуара и проезда.

Организация входов в объекты торговли и обслуживания осуществляется в едином комплексе с устройством и оформлением витрин, рекламным оформлением части фасада, относящейся к объекту.

Восстановление утраченных входов, раскрытие заложенных ранее проемов без согласования с администрацией города Нижнего Новгорода не допускается.

3.9. Установка козырьков и навесов, нарушающих архитектурное решение и внешний вид фасада, не соответствующих требованиям безопасности использования, не допускается.

3.10. Устройство ступеней, лестниц, крылец, приямков должно соответствовать нормативным требованиям, обеспечивать удобство и безопасность использования. Характер устройства, материалы, цветовое решение должны соответствовать общему архитектурному решению.

Установка металлических лестниц (в том числе пожарных) и крылец осуществляется только в целях сохранения единого архитектурного облика здания, строения, сооружения по согласованию с администрацией города Нижнего Новгорода.

Поверхность ступеней должна быть шероховатой и не допускать скольжения в любое время года. Использование материалов и конструкций, представляющих опасность для людей, включая облицовку глазурованной плиткой, полированным камнем, запрещается.

3.11. Цветовое решение дверных заполнений должно соответствовать колерному паспорту.

При ремонте и замене дверных заполнений запрещается:

установка дверных заполнений, не соответствующих архитектурному решению фасада, характеру и цветовому решению других входов на фасаде;

различная окраска дверных заполнений, оконных и витринных конструкций в пределах фасада;

установка глухих дверных полотен на входах, совмещенных с витринами;

изменение расположения дверного блока в проеме по отношению к плоскости фасада;

Замена старых дверных заполнений современными дверными конструкциями осуществляется в соответствии с общим архитектурным решением фасада.

3.12. В темное время суток вход в дом (подъезд) и арки домов должны освещаться.

3.13. Общими требованиями к внешнему виду дополнительного оборудования, размещаемого на фасадах, являются:

компактные габариты;

использование современных технических решений.

Конструкции крепления дополнительного оборудования должны иметь наименьшее число точек сопряжения с архитектурными поверхностями, обеспечивать простоту монтажа и демонтажа, безопасность эксплуатации, удобство ремонта.

В процессе эксплуатации дополнительного оборудования обеспечивается поддержание дополнительного оборудования в надлежащем состоянии, проведение текущего ремонта и технического ухода, очистки.

Конструкции крепления, оставшиеся от демонтированного дополнительного оборудования, демонтируются в установленном порядке, а нарушенная целостность поверхности фасада подлежит ремонту.

Наружные блоки систем кондиционирования и вентиляции, антенны размещаются упорядоченно, с привязкой к архитектурному решению фасада и единой системе осей, с использованием стандартных конструкций крепления и ограждения, при размещении ряда элементов - на общей несущей основе. Запрещается размещение на архитектурных деталях, элементах декора, поверхностях с ценной архитектурной отделкой, а также крепление, ведущее к повреждению архитектурных поверхностей.

Размещение наружных блоков систем кондиционирования и вентиляции и антенн-«тарелок» на зданиях, строениях, сооружениях, расположенных вдоль магистральных улиц городского и районного значения города Нижнего Новгорода, предусматривается упорядоченно, с привязкой к единой системе осей на фасаде:

на кровле зданий, строений и сооружений (крышные кондиционеры с внутренними воздуховодными каналами);

в верхней части оконных и дверных проемов, в окнах подвального этажа, в арочном проеме на высоте не менее 3,0 м от поверхности земли;

на лоджиях, в нишах - в наиболее незаметных местах.

Видеокамеры наружного наблюдения размещаются под навесами, козырьками, балконами, эркерами, на участках фасада, свободных от архитектурных деталей, декора, ценных элементов отделки.

Размещение видеокамер наружного наблюдения на колоннах, фронтонах, карнизах, пилястрах, порталах, козырьках, на цоколе балконов запрещается.

Размещение банкоматов на фасадах:

встроенное в объеме витрины при условии сохранения единой плоскости и общего характера витринного заполнения;

встроенное в нише или дверном проеме при условии, что он не используется в качестве входа, с сохранением общего архитектурного решения фасада, габаритов проема.

3.14. Элементы дополнительного оборудования должны поддерживаться в исправном состоянии с сохранением их архитектурно-художественного облика.

3.15. Крепление архитектурных деталей и облицовки, парапетных и балконных ограждений должно обеспечивать их прочность и устойчивость.

3.16. Внутренние и наружные поверхности остекления окон, дверей балконов и лоджий, входные двери в подъездах должны очищаться и промываться по мере необходимости, но не реже двух раз в год, весной (после отключения систем отопления) и осенью (до начала отопительного сезона).

3.17. Повреждения конструктивных элементов зданий, строений, сооружений, не влияющие на их прочностные характеристики, должны устраняться в течение 6 месяцев с момента повреждения.

3.18. Повреждения водоотводящей системы, системы внешнего освещения, иных внешних элементов должны устраняться в течение 5 дней с момента повреждений.

3.19. Нарушение связи наружной облицовки, а также лепных изделий, установленных на фасадах на высоте свыше 1,5 м, устраняются незамедлительно, с принятием мер безопасности, ограждением опасного участка.

3.20. На фасадах зданий, строений и сооружений не допускается наличие надписей и рисунков (за исключением нанесенных с использованием техники граффити).

3.21. После пожара зданий, строений и сооружений фасады зданий, строений и сооружений необходимо закрыть ограждением (Тип б) в соответствии с разделом 4 настоящих Правил.

3.22. Запрещается складирование на кровле зданий, строений и сооружений предметов, предназначенных для эксплуатации кровли (лопат, скребков, ломов), строительных материалов, отходов ремонта, неиспользуемых механизмов и прочих предметов.

3.23. В зимнее время производится очистка кровель от снега, наледи и сосулек.

Очистка кровель от снега на сторонах, выходящих на пешеходные зоны, производится с ограждением опасных участков и принятием всех необходимых мер предосторожности.

Для защиты пешеходов и выступающих стеклянных витрин от падения снежного наста и сосулек с края крыши применяются средства защиты от падения снежного наста и сосулек.

Сброшенные с кровель на пешеходные дорожки снег и наледь подлежат немедленной уборке.

При сбрасывании снега и наледи, скалывании сосулек, производстве ремонтных и иных работ на кровле обеспечивается сохранность деревьев и кустарников, воздушных линий электроснабжения, освещения и связи, светофорных объектов, дорожных знаков, декоративной отделки и инженерных элементов зданий.

В случае повреждения указанных элементов они подлежат восстановлению за счет лица, осуществлявшего очистку кровли и допустившего повреждение.

3.24. Желоба, воронки, водостоки должны быть неразрывны и рассчитаны на пропуск собирающихся объемов воды.

Водостоки, выходящие на стороны зданий, строений и сооружений с пешеходными зонами, отводятся за пределы пешеходных дорожек.

Не допускается стекание воды на пешеходов, тротуары и пешеходные зоны.

Для обеспечения поверхностного водоотвода от зданий, строений и сооружений по их периметру предусматривается устройство отмостки с надежной гидроизоляцией.

В случае примыкания здания, строения и сооружения к пешеходным коммуникациям роль отмостки может выполнять тротуар с твердым видом покрытия.

При организации стока воды со скатных крыш через водосточные трубы необходимо:

не нарушать целостность фасадов при размещении труб на стенах здания, строения, сооружения, обеспечивать герметичность стыковых соединений и требуемую пропускную способность исходя из расчетных объемов стока воды;

не допускать высоты свободного падения воды из выходного отверстия трубы более 200 мм;

предусматривать в местах стока воды из трубы на основные пешеходные коммуникации наличие твердого покрытия с уклоном не менее 5 промилле в направлении водоотводных лотков либо устройство лотков с решетками в покрытии;

устанавливать дренаж в местах стока воды из трубы на газон, тротуар или иные мягкие виды покрытия.

Водосточные трубы прокладываются вертикально.

Раздел 4. Проектирование, размещение, содержание и восстановление элементов благоустройства, в том числе после проведения земляных работ.

4.1. Проектирование и размещение элементов благоустройства осуществляются в соответствии с материалами, содержащими графические, экспозиционные решения, отображающие объемно-пространственный и архитектурно-художественный вид объекта (далее - проектная документация по благоустройству территории), выполненными в соответствии с градостроительным и земельным законодательством, государственными стандартами, настоящими Правилами, содержащими:

план благоустройства территории в увязке с территорией, примыкающей к территории благоустройства, выполненный на топографической подоснове в масштабе 1:200 (1:500) с краткой информацией о территории благоустройства, планируемых видах работ и экспликацией размещаемых элементов благоустройства;

чертеж внешнего вида размещаемых элементов благоустройства с описанием их размеров, материалов.

Элементы благоустройства на территориях общественных пространств должны устанавливаться по согласованию с администрацией города Нижнего Новгорода. Самовольная установка элементов благоустройства запрещается.

Согласование размещения элементов благоустройства осуществляется в 30-дневный срок с даты поступления заявления заинтересованного лица с приложением проектной документации по благоустройству территории. Заявитель также по собственной инициативе вправе представить объемно-планировочное решение благоустраиваемой территории (3D визуализация благоустраиваемой территории) или врисовку в фотографии.

Согласование оформляется в виде письма администрации города Нижнего Новгорода и отметки о согласовании на чертежах проектной документации по благоустройству территории. В согласовании может быть отказано в случае несоответствия состава проектной документации по благоустройству требованиям пункта 4.1. настоящих Правил, а также в случаях, если:

проектируемое благоустройство выполнено без учета благоустройства территории, примыкающей к территории планируемого благоустройства, и существующих инженерных сетей;

отсутствуют разрешительные документы на вырубку (снос) деревьев и кустарников;

проектная документация по благоустройству территории не соответствует утвержденному проекту планировки и межевания территории, в границах которой выполняется благоустройство;

на размещение элементов благоустройства, предусмотренных проектной документацией по благоустройству, отсутствует разрешение, выданное уполномоченным органом государственной власти Нижегородской области или администрацией города Нижнего Новгорода в соответствии постановлением Правительства Нижегородской области от 15.04.2016 № 213.

Установка элементов благоустройства должна исключать возможность перемещения их вручную.

Элементы благоустройства должны содержаться в чистоте, исправном состоянии, обеспечивающем безопасное использование.

Элементы благоустройства, выполненные из черного металла или дерева, должны ежегодно окрашиваться, элементы благоустройства, выполненные из камня или бетона, подлежат ежегодной побелке или окрашиванию, за исключением случаев использования естественного цвета камня или дерева в декоративной отделке.

4.2. Элементы озеленения.

Элементы озеленения являются неотъемлемым компонентом объектов благоустройства территории. Создание и размещение элементов озеленения должно разрабатываться и предусматриваться в проектной документации на создание, изменение (реконструкцию, капитальный ремонт) объектов благоустройства.

Виды устройства элементов озеленения на территории города Нижнего Новгорода:

стационарное озеленение – естественное и искусственное (высадка зеленых насаждений в грунт);

мобильное озеленение – высадка зеленых насаждений в передвижные емкости (вазоны, специальные цветники, кашпо и т.п.)

Для размещения элементов озеленения возможно использование отмосток зданий, использование кровель зданий и сооружений (крышное озеленение), декорирование вертикальных плоскостей вьющимися, лазающими, ниспадающими растениями (вертикальное озеленение).

Крышное и вертикальное озеленение возможно только на основании проекта (при проектировании новых, реконструкции и капитальном ремонте существующих зданий и сооружений, их фрагментов), выполненного в соответствии с требованиями действующего законодательства и технических норм. При крышном и вертикальном озеленении должна быть обеспечена необходимая гидроизоляция и защита архитектурных поверхностей.

Недопустимо крышное озеленение зданий и сооружений, имеющих крышу с уклоном более 45 градусов.

Площадь озелененной крыши и вертикального озеленения не включается в показатель территории зеленых насаждений при подсчете баланса территории участка объекта благоустройства.

Крышное и вертикальное озеленение не должно носить компенсационный характер. Исключение может составлять крышное озеленение подземных сооружений, кровля которых располагается на отметке участка, а также кустарники и деревья, посаженные в опоры-колодцы зданий или сооружений с глубиной развития корневой системы растения не менее 3 м.

При вертикальном озеленении фасадов конструкции в виде решеток, систем вертикальных стержней или тросов, точечных консолей-опор для кашпо должны быть надежно закреплены, обеспечивая наличие воздушного зазора между растениями и фасадом не менее 20 см.

Устройство крышного и вертикального озеленения на зданиях и сооружениях не должно приводить к нарушению предъявляемых к ним противопожарных

требований. Устройство озелененных и благоустроенных объектов на крышах складских и производственных зданий с помещениями категории «А» и «Б» по взрывопожарной и пожарной опасности, а также на зданиях с крышными котельными не допускается.

Вертикальное озеленение и деревья, высаживаемые у зданий, не должны препятствовать инсоляции и освещенности жилых и общественных помещений.

Посадка деревьев и кустарников не допускается над подземными инженерными сетями и коммуникациями и в охранной зоне инженерных сетей и коммуникаций.

При посадке деревьев и кустарников необходимо соблюдение минимальных расстояний до инженерных сетей, зданий, строений и сооружений в соответствии с таблицей 1.

Таблица 1

Здание, сооружение, объект инженерного благоустройства	Расстояния от здания, сооружения, объекта до (м)	
	оси ствола дерева	кустарника
Наружная стена здания и сооружения	5,0	1,5
Край (или ОСЬ) трамвайного полотна	5,0	3,0
Край тротуара и дорожки	0,7	0,5
Край проезжей части улиц, кромка укрепленной полосы обочины дороги или бровка канавы	2,0	1,0
Мачта и опора осветительной сети, трамвая, мостовая опора и эстакада	4,0	—
Подошва откоса, террасы и др.	1,0	0,5
Подошва или внутренняя грань подпорной стенки	3,0	1,0
Подземные сети:		
газопровод, канализация	1,5	—
тепловая сеть (стенка канала, тоннеля или оболочка при бесканальной прокладке)	2,0	1,0
водопровод, дренаж	2,0	—
силовой кабель и кабель связи	2,0	0,7
Приведенные нормы относятся к деревьям с диаметром кроны не более 5 м и должны быть увеличены для деревьев с кроной большего диаметра.		

Между деревьями и кустарниками при рядовой посадке следует соблюдать расстояния не менее указанных в таблице 2.

Таблица 2

Характеристика насаждений	Минимальные расстояния между деревьями и кустарниками в осях, м
деревья светолюбивых пород	3
деревья теневыносливых пород	2,5
кустарники высотой до 1 м	0,4
кустарники высотой до 2 м	0,6
кустарники высотой более 2 м	1

На территориях дошкольных образовательных организаций и общеобразовательных организаций не допускается посадка деревьев и кустарников с ядовитыми плодами, а также ядовитых и колючих растений.

Посадка в городе Нижнем Новгороде женских экземпляров тополей не допускается.

При производстве земляных работ обеспечивается сохранение мобильного вида озеленения в неизменном виде. Восстановление стационарного озеленения производится способом, обеспечивающим восстановление элемента озеленения до первоначального уровня либо приводящим к улучшению его состояния. При наличии поливочной системы производится демонтаж, с последующим восстановлением поливочной системы, водоотводов.

Виды работ при восстановлении газонов:

планировка участка;

устройство корыта с вывозом непригодного грунта;

механизированная и ручная подготовка почвы;

внесение плодородного грунта;

восстановление (устройство), подсев газона, в том числе: посев газонных трав и (или) - укладка рулонного газона, дернового покрова;

внесение органических и минеральных удобрений при восстановлении (устройство) газона;

прикатка после посева;

послепосевной полив.

Виды работ при восстановлении цветников:

планировка участка;

подготовка корыта с вывозом непригодного грунта;

внесение плодородного грунта;

механическая подготовка почвы.

внесение органических и минеральных удобрений при посадке;

доставка посадочного материала, удобрений и грунта до места посадки;

нанесение рисунка цветника;

посадка цветов;

послепосадочный полив, мульчирование;

отсыпка декоративными инертными материалами;

установка пластиковых бордюрных лент, конструкций для вертикального и объемного озеленения (на цветниках);

выкапывание, деление, очистка, сортировка луковиц, клубнелуковиц, корневищ цветов.

4.3. Покрытия.

Покрытия поверхности обеспечивают условия безопасного и комфортного передвижения, а также формируют архитектурно-художественный облик среды.

Для целей благоустройства территории города Нижнего Новгорода применяются следующие виды покрытий:

твердые покрытия - усовершенствованное покрытие (цементобетонное, асфальтобетонное, из щебня, гравия, обработанных вяжущими материалами) и покрытие переходного типа (из щебня, гравия, шлака, не обработанных вяжущими материалами), каменные мостовые, из грунтов местных малопрочных материалов, обработанных вяжущими материалами;

мягкие покрытия – покрытия, выполняемые из природных или искусственных сыпучих материалов (песок, щебень и др.), находящихся в естественном состоянии, сухих смесях, уплотненных или укрепленных вяжущими веществами, с учетом их специфических свойств при благоустройстве отдельных видов территорий (детских спортивных площадок, площадок для выгула собак, прогулочных дорожек и т.п. объектов);

газонные покрытия – покрытия, выполняемые по специальным технологиям подготовки и посадки травяного покрова;

комбинированные покрытия - покрытия, представляющие сочетания покрытий, указанных выше (например, плитка, утопленная в газон и т.п.).

Твердые виды покрытия устанавливаются с шероховатой поверхностью с коэффициентом сцепления в сухом состоянии не менее 0,6 - 0,75 кН/кН, в мокром - не менее 0,4 кН/кН. Не допускается применение в качестве покрытия кафельной, метлахской плитки, гладких или отполированных плит из искусственного и естественного камня на территории пешеходных коммуникаций, в наземных и подземных переходах, на ступенях лестниц, площадках крылец входных групп зданий.

При производстве замощений и асфальтировании проездов, площадей, дворов, тротуаров следует оставлять вокруг дерева свободные пространства не менее 2 м диаметром с установкой приствольной решетки или другого покрытия, на бульварах следует выполнять защитные виды покрытий в радиусе 1,1 м для дерева и 0,5 м для кустарника.

Колористическое решение применяемого вида покрытия следует выполнять с учетом цветового решения формируемой среды.

Покрытия и конструкции основных пешеходных коммуникаций должны отвечать требованию возможности их всесезонной эксплуатации, а при ширине 2,25 м и более - возможности проезда специализированных транспортных средств.

На дорожках парков, лесопарков и садов следует предусматривать различные виды мягкого или комбинированного покрытий, пешеходные тропы с естественным грунтовым покрытием.

На дорожках скверов, бульваров следует предусматривать твердые виды покрытия с элементами сопряжения.

Предусматривается уклон поверхности твердых видов покрытий, обеспечивающий отвод поверхностных вод, - на водоразделах при наличии системы дождевой канализации не менее 4 промилле. При отсутствии системы дождевой канализации - не менее 5 промилле. Максимальные уклоны устанавливаются в зависимости от условий движения транспорта и пешеходов.

На территории общественных пространств все преграды (уступы, ступени, пандусы, деревья, осветительное, информационное и уличное техническое оборудование, а также край тротуара в зонах остановок общественного транспорта и переходов через улицу) необходимо выделять полосами тактильного покрытия.

Покрытие из бетонных плит должно быть ровным, а ширина швов между плитами - не более 0,01 м.

В местах пересечения пешеходных путей с проезжей частью улиц и дорог перепад высот между нижней гранью съезда и проезжей частью должен быть не более 0,015 м. Съезды с тротуаров должны иметь уклон не более 1:12. Около зданий и в затесненных местах допускается уклон 1:10 на протяжении не более 1 м.

При благоустройстве покрытий используются следующие элементы сопряжения поверхностей: различные виды бортовых камней, пандусы, ступени, лестницы.

Бортовой камень устанавливается в соответствии с требованиями «ГОСТ Р 50597-2017. Национальный стандарт Российской Федерации. Дороги автомобильные и улицы. Требования к эксплуатационному состоянию, допустимому по условиям обеспечения безопасности дорожного движения. Методы контроля».

Перепад высот бордюров, бортовых камней вдоль эксплуатируемых газонов и озелененных площадок, примыкающих к путям пешеходного движения, не должны превышать 0,025 м.

При уклонах пешеходных коммуникаций более 60 промилле необходимо устройство лестниц. На основных пешеходных коммуникациях в местах размещения учреждений здравоохранения и других объектов массового посещения, домов инвалидов и престарелых ступени и лестницы должны предусматриваться при уклонах более 50 промилле, обязательно сопровождая их пандусом. При пересечении основных пешеходных коммуникаций с проездами или в иных случаях должен предусматриваться бордюрный пандус для обеспечения спуска с покрытия тротуара на уровень дорожного покрытия.

Пандус выполняется из нескользкого материала с шероховатой текстурой поверхности без горизонтальных канавок. Пандусы должны иметь двухстороннее ограждение с поручнями на высоте 0,7 м - 0,9 м с учетом технических требований к опорным стационарным устройствам. Расстояние между поручнями пандуса одностороннего движения должно быть в пределах 0,9 - 1,0 м. По продольным краям марша пандуса следует устанавливать бортики высотой не менее 0,05 м. Уклон бордюрного пандуса составляет 1:12.

По обеим сторонам лестницы или пандуса предусматриваются непрерывные поручни, находящиеся в одной вертикальной плоскости, на высоте 700 - 900 мм, круглого сечения, удобного для охвата рукой и отстоящего от стены на 40 - 60 мм. При ширине лестниц 4 м и более предусматриваются двухсторонние разделительные поручни. Длина поручней должна быть больше длины пандуса или лестницы с каждой стороны не менее чем на 0,3 м, с округленными и гладкими концами поручней.

Поручни должны быть надежно и прочно закреплены. Конструкция поручней должна исключать возможность травмирования людей.

4.4. Ограждения (заборы).

Ограждения зданий, строений и сооружений, устанавливаемые на территории города Нижнего Новгорода, подразделяются на следующие виды:

в зависимости от назначения: декоративные, защитные, шумозащитные, защитно-декоративные;

в зависимости от высоты: низкие (0,3-1,0 м), средние (1,1-2 м), высокие (выше 2 м);

в зависимости от вида материала: металлические, железобетонные, бетонные, деревянные, пластиковые, каменные, комбинированные (с применением различных видов материалов) и другие;

в зависимости от степени обзора: прозрачные, глухие (сплошные), комбинированные;

в зависимости от степени стационарности: постоянные, временные, передвижные.

Прозрачные ограждения – ограждения не препятствующие визуальному восприятию объектов, расположенных за ними, выполненные с применением декоративной решетки, художественного литья, элементов ажурных оград, сетки, штакетника.

Глухие (сплошные) ограждения – ограждения, исключаяющие возможность визуальному восприятию объектов, расположенных за ними, выполненные из листовых материалов, панелей с гладкой плоскостью или с рельефом, другие непрозрачные строительные материалы.

Комбинированные ограждения - комбинация из глухих и прозрачных плоскостей с применением отдельных декоративных элементов;

Высокие ограждения на территории города Нижнего Новгорода, непосредственно примыкающие к автомобильным дорогам и тротуарам, могут быть только прозрачными, низкие или средние ограждения – прозрачными или комбинированными.

Глухие (сплошные) ограждения применяются для ограждения объектов, ограничение обзора и доступа которых предусмотрено требованиями федеральных законов, правилами техники безопасности, санитарно-гигиеническими требованиями.

Не допускается установка ограждений из подручных материалов, мусора, нефугованных досок. Запрещается применять в ограждениях травмоопасные

защитные элементы (включая проволока), за исключением случаев, предусмотренных законодательством.

Все конструктивные элементы ограждений зданий, строений и сооружений (включая фундаменты) следует располагать в пределах границ земельных участков, которые они огораживают.

Шлагбаумы, ворота, калитки и иные устройства, ограничивающие въезд, должны быть расположены в пределах земельного участка, въезд на который они ограничивают.

Ограждение территорий объектов культурного наследия выполняются в соответствии с градостроительными регламентами, установленными для данных территорий.

Территория дошкольных образовательных организаций и общеобразовательных организаций должна быть ограждена. Отсутствие ограждения территории допускается только со стороны стен здания, непосредственно прилегающих к проезжей части улицы или пешеходному тротуару.

Ограждения зданий, являющихся объектами индивидуального жилищного строительства в зависимости от высоты должны быть низкими или средними.

Ограждения садовых и огородных земельных участков с целью минимального затенения территории соседних участков должны быть сетчатые или решетчатые высотой до 1,5 м. Применение глухих (сплошных) ограждений допускается для ограждения садовых и огородных земельных участков со стороны улиц и проездов.

На опасных для движения участках улиц, в том числе проходящих по мостам и путепроводам, должны быть установлены ограждения.

В местах примыкания газонов к проездам, стоянкам автотранспорта, тротуарам, необходимо предусматривать размещение защитных металлических низких ограждений.

Ограждения должны иметь единую высоту и единое цветовое решение по всей протяженности обращенных к автомобильным дорогам и тротуарам сторон, ограждения не должны иметь сколов облицовки, трещин, поврежденных, деформированных или отсутствующих элементов, в том числе декоративных.

Ограждения должны содержаться в чистом и исправном состоянии, не иметь отклонений от вертикали, надписей, рисунков, за исключением предусмотренных настоящими Правилами.

Строительные площадки, места производства земляных, ремонтных работ, работ по прокладке и переустройству инженерных сетей и коммуникаций должны быть ограждены. Ограждения должны иметь ворота и (или) калитки, контролируемые в течение рабочего времени и запираемые после его окончания, очищены от грязи, промыты, не иметь проемов, кроме предусмотренных требованиями строительных норм и правил, поврежденных участков, отклонений от вертикали, надписей, рисунков, за исключением предусмотренных настоящими Правилами.

По периметру ограждений должны быть установлены предупредительные надписи и знаки, необходимые указатели, сигнальное (аварийное) освещение.

Ограждение строительных площадок, мест производства земляных работ должны соответствовать требованиям «СП 48.13330.2011 Свод правил. Организация строительства. Актуализированная редакция СНиП 12-01-2004», «ГОСТ 23407-78 Ограждения инвентарные строительных площадок и участков производства строительного-монтажных работ. Технические условия».

К конструкции ограждений предъявляются следующие требования:

высота ограждения строительной площадки - не менее 1,6 метра, мест производства земляных, строительных, ремонтных работ и работ по прокладке и переустройству инженерных сетей и коммуникаций - не менее 1,2 метра;

высота ограждения, примыкающего к местам массового прохода людей, - не менее 2 метров и оборудуется сплошным козырьком;

козырек выдерживает действие снеговой нагрузки, а также нагрузки от падения одиночных мелких предметов.

ограждения выполняются из профлиста либо металлической сетки цветового решения по RAL 7032, 7042 или 2004, со сварными рамами цветового решения по RAL 7016;

отсутствие проемов, кроме ворот и калиток, контролируемых в течение рабочего времени и запираемых после его окончания.

Тип ограждений строительной площадки, места производства земляных, строительных, ремонтных работ и работ по прокладке и переустройству инженерных сетей и коммуникаций принимается в зависимости от вида огораживаемой площадки согласно Приложению № 2 к настоящим Правилам:

Тип 1 (ограждение сетчатое серого цвета) RAL 7042 - для ограждения участков мест производства земляных работ на внутривортовой территории;

Тип 2 (ограждение сетчатое оранжевого цвета) RAL 2004 - для ограждения участков прокладки и переустройства инженерных сетей и коммуникаций неглубокого заложения (до 0,5 м), а также для ограждения участков прокладки и переустройства инженерных сетей и коммуникаций глубокого заложения (более 0,5 м) при аварийном разрытии для ремонта подземных коммуникаций.

Тип 3 (комбинированное), тип 4 (совмещенное), тип 5 – (глухое) RAL 7032, 7042 для ограждения:

строительной площадки при новом строительстве (реконструкции) зданий, участков прокладки и переустройства инженерных сетей и коммуникаций глубокого заложения (более 0,5 м), при аварийном разрытии для ремонта подземных коммуникаций,

при строительстве и реконструкции объектов дорожно-мостового хозяйства.

Тип 6 (из металлической сетки) RAL 7032, 7042, тип 6а (ограждающая сетка) RAL 7032:

при ремонте и реконструкции фасадов, ремонте кровель зданий и сооружений.

Тип 7 – (бетонное) - для ограждения строительной площадки при новом строительстве комплекса зданий и сооружений.

Тип 8 (пластиковые секционные – водоналивной блок) - для краткосрочного (до 5 дней) ограждения мест производства работ по ремонту дорожного покрытия.

Ограждения должны содержаться в чистом и исправном состоянии. Срок устранения повреждения ограждений составляет одни сутки с момента повреждения.

На ограждении устанавливаются предупредительные надписи и знаки, а в ночное время - сигнальное освещение.

На ограждении застройщиком либо иным лицом с его согласия (далее - заинтересованное лицо) может быть выполнено декоративно-художественное оформление, если содержание изображения не противоречит законодательству.

Размер декоративно-художественного оформления не превышает габариты секции ограждения.

Внешний вид и цветовое решение декоративно-художественного оформления соответствуют цветовой гамме окружающих архитектурных объектов и элементов благоустройства.

Декоративно-художественное оформление выполняется способом нанесения изображений на поверхность ограждения методом покраски, наклейки либо способом присоединения к ограждению конструкций с изображением. Способ и метод декоративно-художественного оформления обеспечивает устойчивость изображений к неблагоприятным погодным условиям на период строительства объекта и безопасность для пешеходов и транспорта.

Декоративно-художественное оформление ограждений осуществляется после получения согласования, выдаваемого администрацией города Нижнего Новгорода в течение 30 дней со дня представления заинтересованным лицом заявления и эскиза художественно-декоративного оформления в виде краткой пояснительной записки с описанием способа нанесения изображения и содержащей графическую проекцию изображения и фотомонтаж с обозначением размеров изображения.

В согласовании может быть отказано в случае несоответствия представленного эскиза художественно-декоративного оформления требованиям настоящих Правил.

Расстояния по горизонтали (в свету) от инженерных сетей до фундаментов ограждений следует принимать в соответствии с таблицей 3.

Таблица 3

Инженерные сети	Минимальные расстояния фундаментов ограждений, м
Водопровод и напорная канализация	3
Самотечная канализация (бытовая и дождевая)	1,5
Дренаж	1
Сопутствующий дренаж	0,4

Тепловые сети:	
- от наружной стенки канала, тоннеля	1,5
- от оболочки бесканальной прокладки	1,5
Кабели силовые напряжением 110 - 220 кВ	1,5
Кабели силовые иных напряжений и кабели связи	0,5
Каналы, коммуникационные тоннели	1,5
Наружные пневмомусоропроводы	1

Ограждения земельных участков объектов площадью более 5 га должны иметь не менее двух выездов.

Ограждения парков, садов, скверов:

высокие ограды устанавливаются по границам парков и садов и имеют высоту 2 – 3 м;

ограды высотой 1,8 - 2 м устанавливаются по границам скверов, обособленных участков парков (городок аттракционов, хозяйственная зона);

ограды высотой 1,2 - 1,5 м устанавливаются в опасных (вблизи обрывов, водных объектов) местах садово-паркового объекта для ограничения доступа на территорию;

ограждения высотой 0,3 - 0,8 м устанавливаются для сохранения природной и декоративной функции территории у цветников, партеров.

Ограды и ограждения парков и скверов должны сочетаться с окружающим ландшафтом.

Спортивные площадки, предназначенные для занятий физкультурой и спортом всех возрастных групп населения, ограждаются сетчатым ограждением высотой не менее 2,5 м, а в местах примыкания спортивных площадок друг к другу - не менее 1,2 м.

Ограждение площадки для выгула собак должно выполняться из легкой сетки высотой не менее 1,5 м, а площадки для дрессировки собак - высотой не менее 2,0 м. При этом расстояние между элементами и секциями ограждения, его нижним краем и землей не должно позволять животному покинуть площадку или причинить себе травму.

4.5. Малые архитектурные формы

4.5.1. При проектировании, выборе малых архитектурных форм необходимо учитывать:

соответствие материалов и конструкции малых архитектурных форм климату и назначению малых архитектурных форм;

антивандальную защищенность - от разрушения, оклейки, нанесения надписей и изображений;

возможность ремонта или замены деталей малых архитектурных форм;

защиту от образования наледи и снежных заносов, обеспечение стока воды;

удобство обслуживания, а также механизированной и ручной очистки территории рядом с малыми архитектурными формами и под конструкцией;

эргономичность конструкций (высоту и наклон спинки, высоту урн);

расцветку, не диссонирующую с окружением;

безопасность для потенциальных пользователей;

стилистическое сочетание с другими малыми архитектурными формами и окружающей архитектурой;

соответствие характеристикам зоны расположения: утилитарный, минималистический дизайн для тротуаров дорог, более сложный, с элементами декора - для рекреационных зон и дворов.

Размещение малых архитектурных форм осуществляется в порядке, установленном постановлением Правительства Нижегородской области от 15.04.2015 № 213, должно соответствовать следующим требованиям:

их расположение не должно нарушать существующие транспортные и пешеходные связи;

конструктивные решения малых архитектурных форм должны обеспечивать их устойчивость и безопасность пользования;

надежная фиксация, исключающая возможность их перемещения вручную;

соблюдение требований к расстояниям до инженерных сетей и коммуникаций.

Малые архитектурные формы могут быть стационарными и мобильными, их количество и размещение определяются проектами благоустройства территорий.

Малые архитектурные формы должны находиться в чистоте и не иметь видимых повреждений.

Ремонт и покраска малых архитектурных форм осуществляются в срок до 1 мая каждого года.

4.5.2. Уличная мебель.

Скамьи и парковые столы служат для отдыха и досуга посетителей объекта благоустройства.

Скамьи могут изготавливаться:

однопролетными длиной 1,2-2 м;

двухпролетными - 3,2-4 м;

высота скамей для взрослых – 42-48 см.

Скамьи и парковые столы изготавливаются из разнообразного материала, устойчивого к изменению погодных условий. Изготовленные скамьи и столы из древесных пней-срубов, бревен и плах, не должны иметь сколов и острых углов.

Установку скамей необходимо предусматривать на твердые виды покрытия или фундамент. В зонах отдыха, лесопарках, детских площадках разрешается установка скамей на мягкие виды покрытия.

На 1 га территории парка устанавливается не менее 30 скамей.

4.5.3. При установке цветочниц (вазонов), в том числе навесных учитывается:

высота цветочниц (вазонов) обеспечивающая предотвращение случайного наезда автомобилей и попадания мусора;

дизайн (цвет, форма) цветочниц (вазонов) не должен отвлекать внимание от растений;

цветочницы и кашпо зимой необходимо хранить в помещении или заменять в них цветы хвойными растениями или иными растительными декорациями.

4.5.4. Водные устройства.

К водным устройствам относятся фонтаны, питьевые фонтанчики, бюветы, родники, декоративные водоемы, выполняющие декоративно-эстетическую функцию, улучшающие микроклимат, воздушную и акустическую среду. Водные устройства всех видов должны быть снабжены водосливными трубами, отводящими избыток воды в дренажную сеть и ливневую канализацию.

Фонтаны могут снабжаться водой из городского водопровода или местного источника с помощью насоса, а иногда самотеком - из водоема, в котором устроен фонтан, с помощью насоса. Максимальная высота струи воды фонтана не должна превышать половины диаметра чаши фонтана.

Питьевые фонтанчики следует размещать в зонах отдыха и при наличии возможности - на спортивных площадках. Место размещения питьевого фонтанчика и подход к нему должны быть оборудованы твердым видом покрытия, высота должна составлять не более 90 см для взрослых и не более 70 см для детей.

Берега водоемов должны быть оборудованы безопасными спусками к воде. Подпорные стенки, лестничные сходы, ограды выполняются из искусственных и натуральных материалов с учетом ландшафтных особенностей.

Ежедневно должна производиться очистка от мусора водной поверхности водных устройств.

4.5.5. Уличное коммунально-бытовое и техническое оборудование.

Основными требованиями при выборе того или иного вида уличного коммунально-бытового оборудования (бункеров-накопителей, контейнеров, урн) являются технологическая безопасность (отсутствие острых углов), удобство в пользовании, легкость очистки.

Общественные здания, торговые объекты, территории массового посещения населения, дворы жилых зданий, остановки общественного транспорта, входы в метро, нестационарные торговые объекты и иные объекты, предусматривающие одновременное нахождение более 5 человек, должны обеспечиваться урнами с ежедневной уборкой мусора с соблюдением требований по эксплуатации и очистке урн.

Урны могут быть: стационарные на опорах, установленные с бетонным фундаментом-стаканом; прикрепляемые к стене здания или сооружения; свободно стоящие на грунте.

Расстояние между урнами должно составлять не более 40 м на оживленных территориях и 100 метров на малолюдных территориях.

На территории рынка расстояние между урнами вдоль линии торговых прилавков не должно превышать 10 м, при этом на каждой 50 кв.м площади рынка должна быть установлена одна урна.

На территории парков следует исходить из расчета одна урна на 800 кв.м площади парка. На главных аллеях расстояние между урнами не должно быть более 40 м. У каждого ларька, киоска, у каждой парковой скамейки (группы скамеек) необходимо устанавливать урну емкостью не менее 10 л. На территории входной зоны парка количество урн следует увеличивать до 15-30 шт. на 1 га площади парка.

На каждой площадке для выгула собак должна быть предусмотрена как минимум одна урна.

На территории пляжей урны необходимо располагать на расстоянии 3-5 м от полосы зеленых насаждений и не менее 10 м от уреза воды. Урны должны быть расставлены из расчета не менее одной урны на 1600 кв.м территории пляжа. Расстояние между установленными урнами не должно превышать 40 м.

На территории медицинских лечебных учреждений необходимо использовать урны из расчета одна урна на каждые 700 кв.м дворовой территории лечебного учреждения. На главных аллеях должны быть установлены урны на расстоянии не более 10 м одна от другой.

Элементы технического оборудования не должны препятствовать свободному передвижению, а именно:

крышки люков смотровых колодцев, расположенных на территории пешеходных коммуникаций (в т.ч. уличных переходов), следует размещать в одном уровне с покрытием прилегающей поверхности, перепад отметок не должен превышать 20 мм, а зазоры между краем люка и покрытием тротуара допускаются не более 15 мм;

вентиляционные шахты должны быть оборудованы решетками.

При установке таксофонов на территориях общественного, жилого, рекреационного назначения необходимо предусматривать их электроосвещение.

4.5.6. Игровое и спортивное оборудование.

Игровое и спортивное оборудование на территории города Нижнего Новгорода может быть представлено игровыми, физкультурно-оздоровительными устройствами, сооружениями и (или) их комплексами.

Спортивное оборудование, предназначенное для всех возрастных групп населения, размещается на спортивных, физкультурных площадках, либо на специально оборудованных пешеходных коммуникациях в составе рекреаций.

Игровое и спортивное оборудование, изготовленное из нерасщепляющейся древесины, не должно иметь на поверхности дефектов обработки (заусенцев, задиров, отщепов, шероховатостей, сколов). Поверхности оборудования из других материалов (например, из стекловолокна) не должны иметь сколов. В пределах любой досягаемой части оборудования не допускается наличие выступающих элементов (провода, концы тросов или детали с острыми концами и кромками). Подвижные или не подвижные элементы оборудования не должны образовывать сдавливающих или режущих поверхностей, создавать возможность застреваний тела, частей тела или одежды.

Поручни оборудования должны полностью охватываться рукой ребенка. Для оказания экстренной помощи детям в комплексы игрового оборудования при глубине внутреннего пространства более 2 м необходимо предусматривать

возможность доступа внутрь в виде отверстий (не менее двух) диаметром не менее 500 мм.

Игровое оборудование должно соответствовать требованиям государственных стандартов, быть удобным в технической эксплуатации.

При выборе состава игрового и спортивного оборудования для детей и подростков должно быть обеспечено соответствие оборудования анатомо-физиологическим особенностям разных возрастных групп.

При размещении игрового оборудования на детских игровых площадках должны соблюдаться минимальные расстояния безопасности в порядке, предусмотренном таблицей 4 настоящих Правил.

В пределах указанных расстояний на участках территории площадки не допускается размещение других видов игрового оборудования, скамей, урн, бортовых камней и твердых видов покрытия, а также веток, стволов, корней деревьев.

Таблица 4

Минимальные расстояния безопасности при размещении игрового оборудования

Игровое оборудование	Минимальные расстояния
Качели	Не менее 1,5 м в стороны от боковых конструкций и не менее 2,0 м вперед (назад) от крайних точек качели в состоянии наклона
Качалки	Не менее 1,0 м в стороны от боковых конструкций и не менее 1,5 м вперед от крайних точек качалки в состоянии наклона
Карусели	Не менее 2 м в стороны от боковых конструкций и не менее 3 м вверх от нижней вращающейся поверхности карусели
Горки	Не менее 1 м от боковых сторон и 2 м вперед от нижнего края ската горки

4.6. Элементы освещения.

К элементам наружного освещения относятся светильники, кронштейны, опоры, провода, кабели, источники питания (в том числе сборки, питательные пункты, ящики управления).

Улицы, дороги, площади, пешеходные тротуары, жилые кварталы, дворы, территории предприятий, учреждений, организаций, подъезды жилых домов, дорожные знаки и указатели, средства наружной информации и витрины должны освещаться в темное время суток. Доля светильников, работающих в вечернем

режиме, должна составлять не менее 95 процентов. В подземных пешеходных переходах доля светильников, работающих как в дневном, так в вечернем и ночном режимах, должна составлять не менее 90 процентов.

Не допускается расположение неработающих светильников подряд, один за другим.

Включение и отключение наружного освещения, световой рекламы, архитектурно-художественного освещения и праздничной иллюминации, осуществляется в соответствии с установленным графиком включения и отключения наружного освещения города Нижнего Новгорода, в соответствии с муниципальным контрактом.

Наличие сбитых, а также оставшихся после замены опор освещения на территории города не допускается.

Вывоз поврежденных (сбитых) опор уличного освещения и контактной сети электрифицированного транспорта осуществляется:

на дорогах с движением общественного транспорта – незамедлительно;

на остальных территориях, а также демонтируемые опоры – в течение суток с момента обнаружения или получения информации от граждан или юридических лиц о наличии таких опор, (демонтажа).

Не допускается самовольный снос или перенос элементов наружного освещения.

Опоры, кронштейны и другие элементы освещения должны содержаться в чистоте, не иметь крена, очагов коррозии и окрашиваться по мере необходимости, но не реже одного раза в три года, и поддерживаться в исправном состоянии.

Опоры сетей осветительного оборудования не должны иметь отклонение от вертикали более 5 градусов.

Запрещается крепление к опорам сетей наружного освещения различных растяжек, подвесок, проводов и кабелей, не связанных с эксплуатацией сетей, без согласования с собственником сетей или эксплуатирующей организацией.

Запрещается использовать объекты сетей наружного освещения (столбы, щиты, шкафы и пр.) для организации торговли, установки средств размещения информации, размещения объявлений, листовок, иных информационных материалов с нарушением установленного порядка.

Сети осветительного оборудования, их конструктивные элементы должны содержаться в исправном состоянии.

Поврежденные элементы освещения, влияющие на их работу или электробезопасность, должны ремонтироваться немедленно, не влияющие – в течение 5 дней с момента повреждения. Бездействующие элементы сетей (в том числе временные) должны демонтироваться в течение месяца с момента прекращения действия.

4.7. Средства размещения информации и рекламные конструкции

4.7.1. Размещение информационных конструкций, указателей с наименованиями улиц и номерами домов, вывесок в городе Нижнем Новгороде осуществляется в соответствии с разделом 7 настоящих Правил.

Размещение рекламных конструкций в городе Нижнем Новгороде осуществляется в соответствии с правилами, устанавливаемыми правовым актом городской Думы города Нижнего Новгорода.

4.7.2. Рекламные и информационные конструкции должны содержаться в технически исправном состоянии, быть очищенными от ржавчины, грязи. Не допускается наличие прорывов размещаемых на них полотен, нарушения целостности конструкции и иных повреждений элементов рекламных и информационных конструкций, влияющих на их прочность.

Конструктивные элементы жесткости и крепления (болтовые соединения, элементы опор, технологические косынки) должны быть закрыты декоративными элементами.

Рекламные конструкции должны соответствовать требованиям безопасности и установленным техническим требованиям.

4.7.3. Рекламные конструкции должны иметь маркировку с указанием владельца, номера его телефона и номера паспорта рекламного места. Требования к маркировке определяются Перечнем типов и видов рекламных конструкций, допустимых к установке на территории города Нижнего Новгорода, установленным приложением № 1 к Правилам установки и эксплуатации рекламных конструкций в городе Нижнем Новгороде, принятым решением городской Думы города Нижнего Новгорода от 19.09.2012 № 119.

Элементы рекламных и информационных конструкций, выполненные из черного металла или дерева, должны быть окрашены, элементы, выполненные из камня или бетона, побелены или окрашены, за исключением случаев использования естественного цвета камня или дерева в декоративной отделке.

Не допускается эксплуатация рекламных конструкций без рекламы или социальной рекламы, а информационных конструкций - без информации, за исключением времени проведения работ по смене изображения.

Время проведения работ по смене изображения на рекламных конструкциях не может превышать 3 часов.

Запрещается производить смену изображений на рекламных конструкциях с заездом автотранспорта на газоны. Отходы, образовавшиеся при смене плакатов, должны быть убраны незамедлительно.

4.7.6. Благоустройство территории, прилегающей к рекламной или информационной конструкции, осуществляется в срок не более 4 суток после монтажа или демонтажа конструкции.

Фундаменты отдельно стоящих щитовых установок должны быть заглублены не менее чем на 0,1 метра с организацией газона, за исключением указателей с рекламными модулями, афишных стендов в вариантах исполнения с незаглубленными фундаментами, пилларов и тумб.

Содержание отдельно стоящей стационарной рекламной или информационной конструкции предусматривает на прилегающей территории покос травы высотой более 15 сантиметров не менее чем 5 раз в год и сбор мусора еженедельно.

4.7.7. Рекламные и информационные конструкции не должны создавать помех для прохода пешеходов и осуществления механизированной уборки улиц и тротуаров.

4.7.8. Использование транспортных средств исключительно или преимущественно в качестве передвижных рекламных конструкций запрещено.

4.7.10. Установка и эксплуатация рекламных и информационных конструкций, а также доведение до потребителя рекламных изображений на поверхностях ограждений или вместо них не допускается.

4.7.11. Запрещается использовать элементы рекламных и информационных конструкций для размещения частных объявлений, вывесок, афиш, крепления растяжек. Рекламные и информационные конструкции не должны иметь самовольно размещенных частных объявлений, вывесок, афиш.

4.7.12. Устранение повреждений рекламных конструкций и их информационных полей осуществляется владельцами рекламных конструкций в течение 10 дней с момента выявления повреждения.

Устранение повреждений рекламных материалов, размещенных на рекламных конструкциях, осуществляется владельцами рекламных конструкций в течение 3 суток с момента выявления повреждения.

Рекламные конструкции и их информационные поля, рекламные материалы, размещенные на рекламных конструкциях, не должны иметь повреждений.

4.7.13. Рекламные конструкции должны содержаться в чистом виде, очищаться от загрязнений не реже:

двух раз в неделю (для рекламных конструкций, конструктивно связанных с остановочными пунктами общественного транспорта);

двух раз в месяц (для рекламных конструкций малого формата);

одного раза в месяц (для рекламных конструкций среднего формата);

двух раз в год в периоды с 01 марта по 01 мая и с 01 сентября по 01 ноября (для рекламных конструкций большого и крупного формата).

4.8. Некапитальные нестационарные строения и сооружения.

4.8.1. При размещении некапитального нестационарного сооружения осуществляется проектирование благоустройства.

Размещение некапитальных нестационарных сооружений не должно мешать пешеходному движению, нарушать противопожарные требования, условия инсоляции территории и помещений, рядом с которыми они расположены, ухудшать визуальное восприятие среды города и благоустройство территории и застройки.

Сооружения предприятий мелкорозничной торговли, бытового обслуживания и питания размещаются на территориях пешеходных зон, на проездах, дорожках, площадках с твердым покрытием.

Сооружения оснащаются осветительным оборудованием, урнами и контейнерами для мусора.

Размещение остановочных павильонов предусматривается в местах остановок наземного пассажирского транспорта.

4.8.2. Места массового пребывания людей должны быть укомплектованы оборудованными и функционирующими общественными туалетами с выполнением требований к установке и содержанию туалетов.

На территориях парков общественные туалеты необходимо устраивать на расстоянии не ближе 50 м от мест массового скопления отдыхающих, исходя из расчета: одно место на 500 посетителей.

На территориях пляжей общественные туалеты устанавливаются из расчета одно место на 75 посетителей. Расстояние от общественных туалетов до места купания должно быть не менее 50 м и не более 200 м.

На рынках без канализации общественные туалеты с непроницаемыми выгребами следует располагать на расстоянии не менее 50 м от места торговли. Число расчетных мест в них должно быть не менее одного на каждые 50 торговых мест.

Размещение туалетных кабин предусматривается при отсутствии или недостаточной пропускной способности общественных туалетов, а также в местах проведения массовых мероприятий, при крупных объектах торговли и услуг, в парках, скверах, в местах размещения автозаправочных станций (далее – АЗС), на автостоянках, а также при некапитальных нестационарных сооружениях питания.

Передвижные туалетные кабины должны устанавливаться на плоском прочном основании, исключающем наклон или опрокидывание кабины, вытекание из нее стоков.

Туалеты, не подключенные к городской канализации, должны освобождаться от стоков по мере накопления, но не реже 1 раза в неделю - в зимний период и не реже 1 раза в 2 дня - в летний период.

Уборка в туалетах должна производиться ежедневно.

Около входов в туалеты должны устанавливаться урны с ежедневной уборкой мусора.

4.8.3. Ремонт передвижных объектов на улицах города запрещается.

4.8.4. Архитектурное решение нестационарных торговых объектов (далее - НТО) должно быть выполнено с учетом архитектурно-художественного облика и средовых характеристик города Нижнего Новгорода и градостроительной ситуации на территории размещения НТО, в том числе, с учетом требований законодательства об охране объектов культурного наследия (памятников истории и культуры) народов Российской Федерации.

При размещении нескольких НТО в непосредственной близости друг от друга необходимо предусматривать однотипность их решения по внешнему виду.

Использование диссонирующих сочетаний элементов конструкций НТО, их цветового решения не допускается, равно как использование таких сочетаний в рамках одного НТО.

Установка НТО осуществляется в порядке, определенном правовым актом администрации города Нижнего Новгорода.

Конструкции НТО должны быть легкими, быстровозводимыми, обеспечивать возможность перемещения, транспортировки и блокировки НТО. Устройство фундамента при размещении НТО не допускается.

Габариты НТО должны соответствовать размерам, указанным в ситуационном плане размещения НТО.

Высота НТО от средней планировочной отметки земли до верхней точки конструкции НТО допускается не более 3 м.

Рамы остекления должны быть окрашены в соответствии с цветовой гаммой по RAL, рекомендованной для модуля.

Для защиты от атмосферных осадков конструкция модуля должна предусматривать козырек с покрытием из светопрозрачного или тонированного материала (монолитного поликарбоната), соответствующего архитектурному облику НТО.

НТО должен содержаться в чистоте и технически исправном состоянии. Не допускается наличие на элементах НТО механических повреждений, прорывов размещаемых на них полотен, а также нарушение целостности конструкций. Металлические элементы конструкций, оборудования должны быть очищены от ржавчины и окрашены.

Местоположение и размеры рекламно-информационного оформления, размещаемого на НТО, определяются архитектурными решениями (форэскизом) НТО.

Установка и эксплуатация рекламной конструкции на НТО допускается при наличии разрешения на установку и эксплуатацию рекламной конструкции, за исключением размещения рекламы на витринах, киосках, лотках, передвижных пунктах торговли и уличных зонтиках в случае ее размещения непосредственно на указанных объектах без использования конструкций и приспособлений, предназначенных только для размещения рекламы. Размещение иного рекламно-информационного оформления (включая самоклеящуюся пленку) на внешних поверхностях НТО не допускается.

4.8.5. Летнее кафе - предприятие общественного питания, деятельность которого организуется на сезон с апреля по ноябрь в зависимости от погодных условий.

Архитектурные решения и внешний вид летнего кафе должен обеспечивать его соответствие архитектурно-художественному облику здания, строения, сооружения, к которому оно примыкает, а именно, местоположение и эстетические характеристики летнего кафе (тип используемого оборудования, форма, параметры (размеры), пропорции, колористическое решение, масштаб) должны соответствовать колористическому решению фасадов и стилистике здания (классика, ампи́р, модерн, барокко и иные стили), к которому оно примыкает, а также архитектурно-градостроительному решению окружающей застройки и особенностям благоустройства прилегающей территории.

В случае размещения нескольких летних кафе, принадлежащих разным хозяйствующим субъектам и примыкающих к одному зданию, конструкции летних кафе должны быть выполнены в едином архитектурно-художественном стиле (единые материалы конструкции, взаимосвязанное колористическое решение) с соблюдением единой линии размещения крайних точек выступа элементов оборудования летнего кафе относительно горизонтальной плоскости фасада.

Летние кафе размещаются в соответствии со Схемой размещения:

на площадке, примыкающей к предприятию питания (стационарному или функционирующему в павильоне из быстровозводимых конструкций, магазине) и являющейся продолжением торгового зала;

на площадке, примыкающей к магазину, объекту мелкорозничной сети (киоск, палатка, передвижное мобильное средство, специализирующееся на реализации блюд и напитков быстрого приготовления);

на отдельной территории в сезонном объекте питания, оборудованном на базе павильона из легких тентовых конструкций.

Высота элементов оборудования летнего кафе не должна превышать высоту первого этажа (линии перекрытий между первым и вторым этажами) здания, строения, сооружения, к которому оно примыкает.

Крайние точки элементов оборудования летних кафе должны располагаться с соблюдением единой линии относительно горизонтальной плоскости фасада здания.

Элементы летнего кафе не должны размещаться за пределами площадки, предоставленной под размещение НТО.

Обустройство летних кафе должно осуществляться с учетом необходимости обеспечения его доступности для маломобильных групп населения (путем использования пандусов, поручней, специальных тактильных и сигнальных маркировок).

При оборудовании летних кафе не допускается:

использование кирпича, строительных блоков и плит, монолитного бетона, железобетона, стальных профилированных листов, баннерной ткани;

прокладка подземных инженерных коммуникаций и проведение строительно-монтажных работ капитального характера;

заполнение пространства между элементами оборудования при помощи оконных и дверных блоков (рамное остекление), сплошных металлических панелей, сайдинг-панелей и остекления;

использование для облицовки элементов оборудования летнего кафе и навеса полимерных пленок, черепицы, металлочерепицы, металла, а также рубероида, асбестоцементных плит.

В качестве элементов оборудования летних кафе используются зонты, мебель, маркизы, декоративные ограждения, осветительные и обогревательные приборы, элементы вертикального и контейнерного озеленения, цветочницы, шпалеры. Использование для обустройства летних кафе иных элементов оборудования не допускается.

Зонты, используемые при обустройстве летнего кафе, могут быть как однокупольными, так и многокупольными с центральной опорой.

Высота зонтов и маркиз не должна превышать высоту первого этажа (линии перекрытий между первым и вторым этажами) здания, к которому примыкает летнее кафе.

В качестве материала покрытия каркаса устраиваемых зонтов и маркиз используется ткань со специальной обработкой (защитой) от атмосферных осадков, а также составами, повышающими степень огнестойкости конструкций.

На боковых поверхностях маркиз допускается размещение вывесок в виде трафаретной печати на материале маркиз с высотой буквенных символов не более 0,2 м, художественных элементов - не более 0,3 м.

При обустройстве летних кафе не допускается использование шатров.

Ограждение площадки летнего кафе необходимо выполнять в виде устройства контейнеров под зеленые насаждения, размещаемых в одну линию в границах места размещения летнего кафе либо декоративного ограждения с использованием подвесных контейнеров под зеленые насаждения.

Высота декоративных ограждений, используемых при обустройстве летних кафе, не может быть менее 0,6 м и более 0,9 м.

Использование контейнеров под зеленые насаждения со сливным отверстием не допускается.

Высота шпалер, используемых для обустройства сезонного кафе, не должна превышать 1,50 м. При этом не допускается устройство шпалер на фасады здания, строения, сооружения, к которому примыкает летнее кафе.

Для обеспечения устойчивости элементов оборудования при устройстве летнего кафе допускается организация технологического настила высотой не более 0,15 м от отметки тротуара до верхней отметки пола технологического настила.

Технологические настилы устраиваются на поверхности, имеющей уклон 3 процента и более, для целей ее выравнивания.

Устройство технологических настилов при уклоне поверхности менее 3 процентов допускается в следующих случаях:

в целях изоляции элементов крепления и элементов оборудования;
для организации ливнестока с поверхности тротуара.

Вне зависимости от угла наклона поверхности, на которой размещается летнее кафе, осуществляется устройство технологического настила в случае неудовлетворительного состояния покрытия территории в границах места размещения летнего кафе (разрушенное асфальтобетонное покрытие, наличие трещин, выбоин и иных повреждений).

Ширина устраиваемых лестниц не должна быть менее 0,9 м.

Доступ маломобильных групп населения на технологический настил обеспечивается путем применения пандусов с максимальным уклоном 5 процентов (1:20).

Допускается использование конструкций съемных пандусов.

Все элементы технологического настила, лестниц, пандусов и ограждения площадки необходимо обрабатывать огнезащитными составами.

Площадка летнего кафе должна иметь комплексное благоустройство территории, включающее в себя освещение, наличие контейнеров для сбора мусора и отходов питания, наличие в летнем кафе, размещенном на отдельной территории, бесплатных туалетов (биотуалетов) для посетителей и персонала.

Летние кафе, размещенные на отдельной территории, независимо от формы собственности, места расположения должны оборудоваться системами внутреннего водопровода и канализации, исключая сброс в открытые водоемы и на территорию неочищенных сточных вод.

Раздел 5. Организация освещения территории муниципального образования город Нижний Новгород, включая архитектурную подсветку зданий, строений, сооружений

5.1. На территории города Нижнего Новгорода обеспечивается бесперебойная работа наружного освещения в вечернее и ночное время суток.

5.2. С целью художественно-светового оформления городской территории устанавливаются следующие виды наружного освещения:

уличное (утилитарное) освещение – освещение проезжей части дорог, эстакад, мостов, улиц, площадей, автостоянок, функциональных зон аэропортов и территорий спортивных сооружений, а также пешеходных коммуникаций с целью обеспечения безопасного движения автотранспорта и пешеходов и для общей ориентации на территории города Нижнего Новгорода;

архитектурно-художественное освещение – освещение фасадов зданий, сооружений, произведений монументального искусства для выявления их архитектурно-художественных особенностей и эстетической выразительности;

ландшафтное освещение – декоративное освещение зеленых насаждений, других элементов ландшафта и благоустройства в парках, скверах, пешеходных зонах с целью проявления их декоративно-художественных качеств;

рекламное и информационное освещение – освещение рекламных конструкций и объектов городской наружной информации;

конструкции с элементами ориентирующей информации (информирующие о маршрутах движения и находящихся на них транспортных объектах), места остановок, стоянок, переходов и т.д.; световые сигналы, указывающие транспорту и пешеходам направления движения.

5.3. Системы наружного освещения должны быть настроены способом, исключающим возможность засветки окон жилых помещений.

5.4. Установки архитектурно-художественного освещения должны иметь два режима работы: повседневный и праздничный.

При разработке проекта наружного освещения для всех строящихся и реконструируемых (реставрируемых) зданий, сооружений и комплексов, вне зависимости от места их размещения, учитывается концепция архитектурно-художественного освещения и праздничной подсветки города Нижнего Новгорода.

Каждый объект наружного освещения должен иметь проектную и исполнительную документацию.

5.5. На территории города Нижнего Новгорода применяются следующие группы осветительных установок: функциональная, архитектурное освещение, световая информация.

При проектировании каждой из групп осветительных установок необходимо обеспечить:

экономичность и энергоэффективность применяемых установок, рациональное распределение и использование электроэнергии;

эстетику элементов осветительных установок, качество материалов и изделий с учетом восприятия в дневное и ночное время;

удобство обслуживания и управления при разных режимах работы установок.

5.6. Функциональное освещение осуществляется стационарными установками освещения дорожных покрытий и пространств в транспортных и пешеходных зонах. Виды применяемых на территории города установок функционального освещения: обычные, высокомачтовые, парапетные, газонные и встроенные.

В обычных установках светильники располагаются на опорах (венчающие, консольные), подвесах или фасадах (бра, плафоны). Устанавливаются в транспортных и пешеходных зонах.

Для освещения обширных пространств, транспортных развязок и магистралей, открытых паркингов используются высокомачтовые установки. В парапетных установках светильники встраиваются линией или пунктиром в парапет, ограждающий проезжую часть путепроводов, мостов, эстакад, пандусов, развязок, а также тротуары и площадки.

На территориях общего пользования и объектов рекреации устанавливаются газонные светильники для освещения газонов, цветников, пешеходных дорожек и площадок.

5.7. Архитектурное освещение применяется для формирования художественно - выразительной визуальной среды в вечернее время, выявления из темноты и образной интерпретации памятников архитектуры, истории и культуры, инженерного и монументального искусства, малых архитектурных форм, доминантных и достопримечательных объектов, ландшафтных композиций, создания световых ансамблей, осуществляется стационарными или временными установками освещения.

К временным установкам архитектурного освещения относится праздничная иллюминация, предусмотренная разделом 14 настоящих Правил.

В целях архитектурного освещения могут использоваться также установки функционального освещения - для монтажа прожекторов, нацеливаемых на фасады зданий, сооружений, зеленых насаждений, для иллюминации, световой информации и рекламы, элементы которых могут крепиться на опорах уличных светильников.

5.8. Световая информация, в том числе световая реклама, применяется для ориентации пешеходов и водителей автотранспорта в пространстве, в том числе для решения светокомпозиционных задач с учетом гармоничности светового ансамбля, не противоречащего действующим правилам дорожного движения.

В стационарных установках функционального освещения и архитектурного освещения должны применяться энергоэффективные источники света, эффективные осветительные приборы и системы: опоры, кронштейны, защитные решетки, экраны и конструктивные элементы, отвечающие требованиям национальных стандартов.

5.9. Режимы работы осветительных установок.

В темное время суток предусматриваются следующие режимы работы осветительных установок:

вечерний будничный режим, когда функционируют все стационарные установки функционального освещения, архитектурного освещения и световой информации, за исключением систем праздничного освещения;

ночной дежурный режим, когда в установках функционального освещения, архитектурного освещения и световой информации может отключаться часть осветительных приборов, допускаемая нормами освещенности и правовыми актами администрации города Нижнего Новгорода;

праздничный режим, когда функционируют все стационарные и временные осветительные установки групп в часы суток и дни недели, определяемые администрацией города Нижнего Новгорода.

Раздел 6. Организация озеленения территории муниципального образования город Нижний Новгород, включая порядок создания, содержания, восстановления и охраны расположенных в границах населенных пунктов газонов, цветников и иных территорий, занятых травянистыми растениями

6.1. Озеленение - составная и необходимая часть благоустройства и ландшафтной организации территории муниципального образования, обеспечивающая формирование устойчивой среды города Нижнего Новгорода с активным использованием существующих и, а также поддержание и бережный уход за ранее созданной или изначально существующей природной средой на территории города.

Озеленение является неотъемлемым компонентом объектов благоустройства территории, должно разрабатываться и предусматриваться в проектной документации на создание, изменение (реконструкцию, капитальный ремонт) объектов благоустройства территории города Нижнего Новгорода.

6.2. При проведении работ по благоустройству необходимо максимальное сохранение существующих зеленых насаждений.

6.3. Запрещается посадка деревьев в пределах охранных зон подземных, надземных и наземных коммуникаций.

6.4. Новые посадки зеленых насаждений, а также выкопка и пересадка зеленых насаждений на земельных участках, находящихся в муниципальной собственности, на земельных участках, государственная собственность на которые не разграничена, расположенных на территориях общего пользования, осуществляются по согласованию с администрацией города Нижнего Новгорода, если иное не предусмотрено действующим законодательством.

Применяемый посадочный материал должен отвечать требованиям по качеству и параметрам, установленным государственным стандартом, быть адаптирован по характеристикам и устойчивости к климатическим условиям города Нижнего Новгорода, а также влиянию антропогенных факторов. Саженцы должны иметь симметричную крону, очищенную от сухих и поврежденных ветвей, прямой штамп, здоровую, нормально развитую корневую систему с хорошо выраженной скелетной частью. На саженцах не должно быть механических повреждений, а также признаков повреждений вредителями и болезнями.

6.5. Озеленение территории муниципального образования город Нижний Новгород обеспечивается следующими обязательными мероприятиями:

удаление (снос) аварийных, больных, потерявших декоративную ценность зеленых насаждений;

обрезка сухих и поломанных сучьев и вырезка веток, ограничивающих видимость дорожных знаков и светофоров;

поддержание на участках озеленения чистоты и порядка, не допущение их засорения отходами производства и потребления;

проведение мероприятий по выявлению и борьбе с вредителями и возбудителями заболеваний зеленых насаждений;

обрезка кроны деревьев и кустарников, стрижка живой изгороди, не приводящая к потере декоративности и жизнеспособности зеленых насаждений;

в период листопада осуществление сгребания и вывоза опавшей листвы с твердых покрытий, детских и спортивных площадок;

стрижка и покос газонов с обязательным удалением срезанной травы, обрезка краев газонов вдоль дорог, тротуаров, дорожек, площадок в соответствии с профилем данного газона, а также восстановление участков газонов, поврежденных или вытоптаных;

обеспечение сохранности зеленых насаждений, а также квалифицированный уход за ними, принятие мер к расширению площади озеленения согласно градостроительным и санитарно-гигиеническим нормам;

ежедневная уборка мусора;

полив в количестве, достаточном для развития растений;

проведение мероприятий по предотвращению эрозии почв;

обеспечение защиты газонов путем установки газонных ограждений;

осуществление выкорчевывание пней при вырубке деревьев, кроме случаев, когда проектом благоустройства территории предусмотрено иное (использование пней в качестве обустройства столов, скамей, элементов ландшафтного дизайна);

покос травы. Высота травяного покрова на территории города Нижнего Новгорода (за исключением территории естественных лугов, лесов, луговых газонов в парках и лесопарках, созданных на базе естественной луговой растительности, склонов рек и оврагов, элементов искусственных ландшафтных композиций, внутренней территории частных домовладений), а также в полосе отвода автомобильных и железных дорог, городских дорог и имеющих поперечный профиль шоссейных дорог, на разделительных полосах, выполненных в виде газонов, не должна превышать 15 см. Скошенная трава должна быть убрана в течение 3 суток со дня покоса;

осуществление ремонта газонов, уборки мусора и песка с газонов, полив в засушливый период;

осуществление ремонта ограждений зеленых насаждений;

осуществление замазки места спила веток и ран на деревьях.

6.6. Не допускается:

произрастание деревьев ближе 1,5 м от инженерных сетей и коммуникаций, ближе 5 м от наружных стен зданий, строений и сооружений;

произрастание кустарников ближе 0,7 м от инженерных сетей и коммуникаций, ближе 1,5 м от наружных стен зданий, строений и сооружений;

6.7. Кошение газонов осуществляется в период с середины июня до середины сентября, кошение газонов с апреля до середины июня не допускается (кроме искусственных газонов).

Луговые газоны следует косить один или два раза в летний сезон, в конце июля и в конце августа. При этом скошенная трава должна не менее 3 суток с момента покоса находиться на месте покоса, чтобы семена трав созрели и осыпались. Высота оставшихся после покоса стеблей должна быть не менее 10 см, чтобы сохранились нижние листья и зеленый стебель, необходимые для нормального отрастания растений.

Скошенная трава на луговых газонах должна быть убрана не ранее чем через 3 суток и не позднее чем через 6 суток со дня покоса. Скошенная трава на искусственных газонах убирается в течение 3 суток со дня покоса.

К луговым газонам, расположенным на территории города относятся:

Нижегородский район: склон под Казанским съездом от улицы Красная Слобода до Печерского съезда (Печерского монастыря), склон под Нижегородским Кремлем от Зеленского съезда до Храма Иоанна Предтечи, склоны Зеленского съезда и склоны Кремлевского холма, склоны Почаинского оврага, склон Касьяновского оврага, склон Лопатинского оврага; склон балки – спуск к метромосту; склоны коренного берега реки Ока – спуск к Молитовскому мосту, склоны коренного берега реки Волга в районе Александровского сада; склоны балки – Почтовый съезд; участки по улице Бринского от дома № 1Б до дома № 6; участки вдоль проезжей части улицы Родионова: от улицы Радужной до дома № 17 по улице Родионова, от дома № 28 до дома № 74А, от дома № 97 до дома № 115, вдоль сквера от дома № 23 до дома № 149, от дома № 167 к1 до улицы Высоцкого, вдоль дома № 184, угол улиц Родионова и Бринского вдоль дома № 203 по улице Родионова; участок вдоль дома № 3 по Казанскому шоссе;

Советский район: склон Окского съезда, в том числе: склон от наземного пешеходного перехода до Лагерного оврага; склон Монастырского оврага (между Окским съездом, окончанием улиц Барминская, Елисейская, Елецкая и насосной станцией); луговые сообщества памятника природы Слуда; участки вдоль проспекта Гагарина со стороны Реки Ока напротив домов №№ 54, 56, 58 по проспекту Гагарина;

Приокский район: урочище Лысая гора на левом коренном берегу реки Дубенки к юго-востоку от Ботанического сада; луговые сообщества памятника природы Слуда; склон левого коренного берега реки Юла в районе Б.Константиново и Мордвинцево; участок вдоль съезда к Мызинскому мосту со стороны Студгородка ГСХИ начиная с дома № 14А; участок между проспектом Гагарина и выездом с Мызинского моста на проспект Гагарина; участок вдоль дороги перед домами №№ 1, 3, 5 по улице Ларина; участок вдоль улицы Ларина от дома № 5 по улице Ларина до дома № 5А микрорайона Щербинки-1 и далее до автобусной остановки «Торговый центр»; участок вдоль дороги от примыкания к проспекту Гагарина Петровского проезда до дома № 178 В по проспекту Гагарина;

Автозаводский район: территория между Дворцом культуры ГАЗ и Центральным Автозаводским парком культуры и отдыха;

Ленинский район: заречный бульвар: участок от проспекта Ленина (дом № 32) вдоль домов по Заречному бульвару №№ 1А, 1 и 3;

Канавинский район: участки вдоль Московского шоссе от дома № 11А до дома № 17А и далее включая сквер имени маршала В.И.Казакова (65-летия Победы).

6.8. Ежегодно в начале мая производится водная мелиорация почвы, прилегающей к дорожному полотну, путем промывки ее водой.

6.9. На территориях, в пределах которых произрастают зеленые насаждения, на объектах озеленения и в лесах, расположенных на территории города, запрещается:

разбивать огороды с нарушением установленного законом порядка;

повреждать и уничтожать зеленые насаждения, газоны, цветочные клумбы;

допускать касание ветвей деревьев токонесущих проводов, закрытие ими указателей с наименованиями улиц и номерами домов, дорожных знаков;

разводить костры, жечь опавшую листву, сухую траву и тополиный пух, совершать иные действия, создающие пожароопасную обстановку;

производить сброс мусора, скола асфальта и отходов, образующихся при содержании или вырубке зеленых насаждений;

производить сброс снега с крыш на участки, занятые зелеными насаждениями, без принятия мер, обеспечивающих сохранность деревьев и кустарников;

устраивать автостоянки для постоянного хранения транспортных средств, устанавливая гаражи и тенты типа «ракушка»;

устанавливать аттракционы, нестационарные торговые объекты, рекламные конструкции на объектах озеленения с нарушением установленного порядка;

в зоне радиусом 10 метров от ствола дерева и на газонах разводить открытый огонь;

проезд, заезд, стоянка автотранспортных средств, строительной и дорожной техники (кроме техники, связанной с эксплуатацией данных территорий и уходом за зелеными насаждениями) на газонах и других озелененных участках;

производить на газонах (травяном покрове) временное складирование горючесмазочных и химически активных веществ (в том числе соли), мусора, песка, различных грузов (в том числе строительных материалов), выгрузку асфальтобетонных смесей;

мойка и чистка автотранспортных средств, их ремонт, слив отработанных горючесмазочных жидкостей;

производить вырубку (снос) зеленых насаждений без получения соответствующего разрешения;

окапывать деревья с насыпкой земли у ствола дерева, производить окольцовку стволов деревьев, подсечку, делать надрезы, надписи и наносить другие механические повреждения, ломать ветви в кронах деревьев;

подвешивать к деревьям веревки для сушки белья, электропровода, забивать гвозди, крепить к деревьям указатели, рекламные конструкции, объявления,

растяжки, оттяжки от домов стен, заборов и другие внешние механические присоединения;

рвать цветы, ломать ветви деревьев и кустарников;
самовольная разработка песка, глины, растительного грунта.

6.10. Вырубка (снос) зеленых насаждений.

Снос зеленых насаждений на территории города Нижнего Новгорода осуществляется:

в целях обеспечения условий для строительства, реконструкции, капитального ремонта объектов, расположенных на земельных участках, при проведении земляных работ или при использовании земель;

в случае произрастания растений с нарушением установленных строительных норм и правил, санитарных правил, технических регламентов, иных нормативных правовых актов, нормативных документов;

при реконструкции, капитальном ремонте объектов озеленения, проведении санитарных рубок и рубок ухода;

предупреждения или ликвидации аварийных и чрезвычайных ситуаций техногенного и природного характера и их последствий.

Вырубка (снос) деревьев и кустарников, в том числе сухостойных и больных, производится на основании разрешительных документов:

разрешения на вырубку (снос) зеленых насаждений, полученное в рамках оказания муниципальной услуги (при необходимости вырубке на земельных участках, находящихся в муниципальной собственности, на земельных участках государственная собственность на которые не разграничена, в границах озелененных территорий общего пользования, перечень которых утвержден решением городской Думы г. Н.Новгорода от 20.06.2012 № 106 «Об утверждении перечня озелененных территорий общего пользования города Нижнего Новгорода» ;

распоряжения главы администрации соответствующего района города Нижнего Новгорода (при необходимости вырубке (сносе) аварийных деревьев и проведении санитарных рубок и рубок ухода на земельных участках любой формы собственности на территории города Нижнего Новгорода);

экспертного заключения по результатам экспертной оценки зеленых насаждений и подтверждения факта компенсационного озеленения (оплаты компенсационной стоимости). Компенсационное озеленение в натуральной форме должно быть согласовано администрацией соответствующего района города Нижнего Новгорода (согласование в рамках оказания муниципальной услуги).

В случаях, когда угроза падения крупных деревьев угрожает жизни и здоровью людей, состоянию зданий, строений и сооружений, движению транспорта, функционированию коммуникаций, снос указанных насаждений производится без предварительного оформления разрешений.

На объектах, требующих безотлагательного проведения ремонтных работ, снос зеленых насаждений производится без предварительного оформления разрешений.

По факту каждого случая сноса зеленых насаждений без предварительного оформления разрешения составляется акт, направляемый в администрацию города

Нижегород, для принятия решения о признании факта сноса вынужденным или незаконным.

Утилизация порубочных остатков (древесных отходов) и выкорчевывание пней производится в течение 3 суток со дня окончания работ.

6.11. В целях охраны зеленых насаждений, при производстве земляных и строительных работ требуется:

ограждать деревья, находящиеся на территории строительства, сплошными щитами высотой 2 м, щиты располагать треугольником на расстоянии не менее 0,5 м от ствола дерева, а также устраивать деревянный настил вокруг ограждающего треугольника радиусом 0,5 м;

оставлять вокруг дерева свободный приствольный круг диаметром не менее 2 м с последующей установкой решетки или другого защитного покрытия при мощении и асфальтировании городских проездов, площадей, дворов и тротуаров;

производить выкопку траншеи на расстоянии:

при прокладке силового кабеля и кабеля связи: от ствола дерева не менее 2 м; от кустарников не менее 0,7 м, считая расстояние от основания крайней скелетной ветви;

при прокладке сетей теплоснабжения и водопровода: от ствола дерева не менее 2 м; от кустарников не менее 1 м, считая расстояние от основания крайней скелетной ветви;

при прокладке сетей канализации: от ствола дерева не менее 1,5 м; от кустарников не менее 1 м, считая расстояние от основания крайней скелетной ветви.

Расстояния от воздушных линий электропередачи до деревьев следует принимать по правилам устройства электроустановок.

не допускать обнажения и повреждения корневой системы деревьев и кустарников, не допускать засыпку деревьев и кустарников грунтом и строительным мусором;

располагать подъездные пути и места для установки подъемных кранов вне зоны зеленых насаждений;

срезать растительный грунт на глубину 0,2 - 0,3 м, перемещать для складирования в специально выделенные места для последующего использования на благоустройство территорий, устройство газонов, цветников; при работе с растительным грунтом предохранять его от смешивания с нижележащим нерастительным грунтом, от загрязнения, размыва и выветривания;

деревья и кустарники, годные для пересадки, выкапывать и использовать при озеленении данного или другого объекта;

при производстве замощений и асфальтировании проездов, площадей, придомовых территорий, тротуаров оставлять вокруг дерева свободные пространства (приствольные лунки) диаметром не менее 2 м.

6.12. Показания для назначения к вырубке или для проведения защитных мероприятий аварийных деревьев (Таблица № 5).

Таблица № 5

Категория деревьев	Условия, определяющие назначение и методы мероприятий	
	Вырубка (удаление) деревьев	Защитные мероприятия
Деревья всех категорий состояния с раскидистой или асимметричной кроной с отдельными или многочисленными усохшими и сломленными крупными фрагментами кроны (вершинами, скелетными ветвями), не устойчивые к сильным шквалистым ветрам	Наличие в кронах усохших или надломленных крупных ветвей (с Д более 8 см.) или сухих ветвей любых размеров, составляющих более четверти кроны. Наличие более половины усохших ветвей, дупла (диаметром более половины диаметра ствола) в нижней трети ствола	При среднем и молодом возрасте деревьев, способных восстановить крону после глубокой санитарной и формовочной обрезки.
Деревья с признаками поражения гнилевыми болезнями, нарушающими прочность древесины и повышающими их буреломность и ветровальность	Наличие обширных (более 20 процентов от общей площади ствола) поражений гнилевыми болезнями, инфекционными заболеваниями и повреждений карантинными вредителями, а также гниль, труха и пустоты во внутренних слоях дерева. Наличие дупел после очистки со стенками тоньше 4 см. при ширине входа более 50% окружности ствола.	При поражении гнилями в начальных стадиях развития
Деревья с наклоном ствола, образовавшимся из-за недостатка освещения или загущенности насаждений	При угле наклона ствола равном или менее 45 градусов	При угле наклона ствола более 45 градусов
Деревья, расположенные на расстоянии менее 5м. от строений и	В соответствии с «СП 42.13330.2016. Свод правил.	Не проводится

сооружений	Градостроительство. Планировка и застройка городских и сельских поселений. Актуализированная редакция СНиП 2.07.01-89*»	
------------	---	--

Раздел 7. Размещение информации на территории города Нижнего Новгорода, в том числе установка указателей с наименованиями улиц и номерами домов, вывесок

7.1. Размещение информации на территории города Нижнего Новгорода осуществляется на рекламных и информационных конструкциях.

Размещение рекламных конструкций в городе Нижнем Новгороде осуществляется в соответствии с Правилами установки и эксплуатации рекламных конструкций в городе Нижнем Новгороде, принятыми решением городской Думы города Нижнего Новгорода от 19.09.2012 № 119 «О Правилах установки и эксплуатации рекламных конструкций в городе Нижнем Новгороде».

Размещение информационных конструкций осуществляется в соответствии с настоящим разделом Правил.

Типы и виды информационных конструкций, допустимые к размещению на территории города Нижнего Новгорода, определены в приложении № 3 к настоящим Правилам.

7.2. В городе Нижнем Новгороде запрещается:

размещение частных объявлений, вывесок, афиш, агитационных материалов на стенах (фасадах) зданий всех типов, за исключением случаев, предусмотренных действующим законодательством;

производить размещение (расклейку, вывешивание) афиш, вывесок, объявлений, листовок, плакатов, баннеров и других печатных материалов информационного и агитационного характера, а также производить надписи, рисунки на стенах зданий, строений, сооружений, остановочных павильонах, столбах, деревьях, опорах наружного освещения и рекламных конструкций, распределительных щитах, трубах, электрошкафах, оградах, перилах и других объектах городской инфраструктуры, не предназначенных для целей распространения информационных и рекламных материалов, за исключением случаев, предусмотренных законодательством.

7.3. Размещение информационных конструкций осуществляется при наличии согласования администрации города Нижнего Новгорода, выдаваемого в порядке, установленном настоящими Правилами.

7.4. Размещение сообщений органов государственной власти, иных государственных органов, органов местного самоуправления, муниципальных органов, которые не входят в структуру органов местного самоуправления,

содержащих социально значимую информацию, на территории муниципального образования город Нижний Новгород, осуществляется в порядке, определяемом решением городской Думы города Нижнего Новгорода от 21.09.2016 № 162 «О Положении о размещении сообщений органов государственной власти, иных государственных органов, органов местного самоуправления, муниципальных органов, которые не входят в структуру органов местного самоуправления, содержащих социально значимую информацию, на территории муниципального образования город Нижний Новгород».

7.5. На территории города Нижнего Новгорода допускается размещение и использование следующих типов информационных конструкций: информационные фасадные конструкции, конструкции в витринах, вывески, указатели, маркизы, информационные крышные конструкции, информационные средства навигации и ориентирующей информации для туристов.

7.6. Информационные фасадные конструкции - дополнительные элементы и устройства фасада здания, строения, сооружения, предназначенные для размещения сведений информационного характера в целях информирования потребителей (третьих лиц) о виде, типе и профиле деятельности организации или индивидуального предпринимателя, изображений или фотографий товара (без индивидуализирующих признаков), установленные в месте нахождения или осуществления деятельности организации или индивидуального предпринимателя.

По характеру и месту размещения информационные фасадные конструкции подразделяются на следующие виды:

Настенные конструкции - информационные конструкции, информационное поле которых расположено параллельно к поверхности стены или на иных конструктивных элементах фасадов зданий или сооружений, над входом или окнами в пределах занимаемого заинтересованным лицом помещения, формирующего основную горизонталь информационного поля фасада между окнами первого и второго этажей, с исполнением в виде отдельных объемных букв и элементов, объемных букв и элементов на подложке.

Настенные информационные конструкции на козырьках входных групп, могут быть выполнены в виде объемных световых коробов.

Отнесенные конструкции - информационные конструкции, информационное поле которых расположено параллельно поверхности стены или на иных конструктивных элементах фасадов зданий или сооружений и которые размещаются в пределах фасада дома, где расположено помещение заинтересованного лица, на торцевых (брандмауэрных) частях здания, с исполнением в виде отдельных объемных букв и элементов, объемных букв и элементов на подложке.

Консольные конструкции - информационные конструкции, информационное поле которых расположено перпендикулярно к поверхности стены и которые устанавливаются в случае ограниченных возможностей размещения настенных конструкций у арок, на границах и углах зданий и сооружений, а также при протяженной и сложной архитектурной линии фасада в местах архитектурных членений фасада, с исполнением в виде отдельных объемных букв и элементов, объемных букв и элементов на подложке, объемных световых коробов.

Консольные конструкции подразделяются на следующие виды по способу размещения по отношению к фасаду здания или сооружения:

Горизонтальные - консольные конструкции, информационное поле которых горизонтально ориентировано по отношению к фасаду здания или сооружения, максимальная площадь одной стороны информационного поля которых составляет не более 0,5 кв. м.

Вертикальные - консольные конструкции, информационное поле которых вертикально ориентировано по отношению к фасаду здания или сооружения.

По размеру информационного поля информационные фасадные конструкции подразделяются на следующие виды:

Информационные фасадные конструкции крупного формата (более 2 м по высоте и не более $2/3$ длины фасада).

Информационные фасадные конструкции среднего формата (от 1 до 2 м по высоте и не более $2/3$ длины фасада).

Информационные фасадные конструкции малого формата (до 1 м по высоте и не более $2/3$ длины фасада).

7.7. Конструкции в витринах - информационные конструкции, которые располагаются во внутреннем пространстве витрины и на остеклении витрины.

Конструкции в витринах устанавливаются при отсутствии мест размещения на фасаде. Конструкции в витринах являются составной частью оформления витрин. Площадь конструкции в витринах составляет не более $1/10$ поля крупных витрин и не более $1/5$ поля небольших оконных проемов (площадью до 3 кв. м).

7.8. Вывески - дополнительные элементы и устройства фасада здания, строения, сооружения в виде табличек, состоящие из информационного поля размером не более 0,60 м по длине и не более 0,40 м по высоте, предназначенные для доведения до сведения потребителей информации, указание которой является обязательным в соответствии со статьей 9 Федерального закона от 7 февраля 1992 года № 2300-1 «О защите прав потребителей», о фирменном наименовании (наименовании) организации независимо от ее организационно-правовой формы, индивидуального предпринимателя, месте их нахождения (адресе) и режиме работы. Вывески размещаются на поверхности стены при входе в здание, строение, сооружение, являющиеся местом фактического нахождения, осуществления деятельности организации, индивидуального предпринимателя, сведения о которых содержатся на данной информационной конструкции.

Для одной организации, индивидуального предпринимателя на одном объекте (здании, строении, сооружении) может быть установлена одна вывеска.

Дополнительно к вывеске, размещенные при входе в здание, строение или сооружение, вывеска может быть размещена на ограждающей конструкции (заборе) непосредственно у входа на земельный участок, на котором располагается здание, строение, сооружение, являющиеся местом фактического нахождения, осуществления деятельности организации, индивидуального предпринимателя, сведения о которых содержатся на данной информационной конструкции.

7.9. Указатели - дополнительные элементы и устройства фасадов зданий и сооружений с максимальной площадью одной стороны указателя не более 1 кв. м,

являющиеся элементом благоустройства, выполняющие функцию информирования населения города и соответствующие требованиям, установленным настоящими Правилами.

Указатели подразделяются на следующие виды:

Указатели элементов планировочной структуры, элементов улично-дорожной сети, элементов объектов адресации, указатели с наименованиями улиц и номерами домов, типов зданий (сооружений), помещений.

Указатели объектов административно-территориального деления, картографической информации, а также маршрутов регулярных перевозок и расписания для остановочных пунктов.

Указатели местоположения органов государственной власти и местного самоуправления, учреждений, предприятий и иных организаций.

Указатели с информационно-справочным модулем - конструкции на отдельно стоящей опоре, используемые в целях ориентирования граждан, справочного обслуживания, информирования населения. Максимальный габаритный размер отдельно стоящего указателя не должен превышать по высоте 3 м: на одной стороне указателя с информационно-справочным модулем размещается до 4 внешних информационных полей с размером 0,5 х 0,4 м. Фундамент указателя с информационно-справочным модулем допускается в двух вариантах: заглубляемый, не выступающий над уровнем земли, и не заглубляемый высотой не более 0,2 м над уровнем земли. Не заглубляемый фундамент указателя с информационно-справочным модулем в обязательном порядке закрывается декоративным материалом по форме, соответствующей дизайну указателя.

7.10. Маркизы - дополнительные элементы устройства и оборудования балконов, лоджий, окон и витрин с информационным полем (текстовой частью и (или) логотипом, товарным знаком, знаком обслуживания).

7.11. Информационные крышные конструкции - информационные конструкции, размещаемые на крышах зданий, строений, сооружений.

7.12. Информационные средства навигации и ориентирующей информации для туристов - информационные конструкции, содержащие необходимую для ориентирования туристов информацию о туристских ресурсах и об объектах туристской индустрии.

7.13. Общими требованиями к размещению информационных конструкций на фасадах зданий и сооружений являются:

размещение информационных конструкций без ущерба для внешнего архитектурного облика и технического состояния фасадов зданий и сооружений;

размещение информационных конструкций без уничтожения в ходе работ по монтажу и демонтажу фрагментов, в том числе сохранившихся исторических фрагментов, декоративного убранства фасадов зданий и сооружений;

упорядоченность размещения информационных конструкций в пределах фасада здания и сооружения;

соответствие информационных конструкций архитектурному стилю фасадов зданий и сооружений;

цветовая гармония информационных конструкций с цветовым решением фасада;

соразмерность информационных конструкций фасаду здания и сооружения;

визуальная доступность, читаемость информации;

удобство эксплуатации и ремонта;

7.14. Фон подложки информационных фасадных конструкций, размещаемых вне границ исторических территорий города Нижнего Новгорода, на здании, строении, сооружении, должны выполняться в единой цветовой гамме в сочетании с колористическим решением фасада здания.

7.15. Надписи на информационных конструкциях выполняются на русском языке без использования средств латинского или иного не кириллического алфавита, за исключением зарегистрированных в установленном порядке фирменных наименований, товарных знаков и знаков обслуживания, правом на использование которых обладает владелец информационной конструкции.

7.16. Размещение на информационных конструкциях надписей на иностранном языке допускается одновременно с аналогичными по содержанию надписями на русском языке при условии, что текст надписи, исполненной на иностранном языке, по размеру не превышает 2/3 текста надписи, исполненной на русском языке.

7.17. Допускается использование в надписях на информационных конструкциях, расположенных в границах исторических территорий города Нижнего Новгорода, слов, записанных средствами старорусского алфавита (с буквами «ъ») (ер), «і» (и десятеричное) по правилам дореформенной орфографии.

7.18. Информационные конструкции не должны перекрывать установленные рекламные и информационные конструкции.

7.19. Размещение на информационных конструкциях объявлений, посторонних надписей, изображений и других сообщений, не согласованных комплексным дизайн-проектом, не допускается.

7.20. Информационные фасадные конструкции состоят из следующих элементов: информационное поле (текстовая часть) - буквы, буквенные символы, аббревиатуры, цифры; декоративно-художественные элементы - логотипы, знаки; элементы крепления; фоновая (непрозрачная основа для крепления отдельных элементов конструкции) или бесфоновая (прозрачная основа для крепления отдельных элементов конструкции) подложка.

7.21. В случае расположения на одном фасаде здания, строения, сооружения нескольких настенных конструкций указанные конструкции должны быть расположены в одной плоскости относительно вертикальной плоскости фасада, на котором они размещены.

7.22. В случае если помещения располагаются в подвальных или цокольных этажах зданий, строений и отсутствует возможность размещения настенных конструкций в соответствии с требованиями настоящих Правил, настенные конструкции должны быть размещены над окнами подвального или цокольного этажа, но не ниже 0,60 м от уровня земли до нижнего края настенной конструкции. При этом информационная конструкция не должна выступать от плоскости фасада

более чем на 0,10 м, размер таких конструкций не может превышать более 0,5 м по высоте.

При наличии на фасадах здания, строения, сооружения в месте размещения настенных конструкций элементов систем электроснабжения, газоснабжения и (или) водоотведения (водосточных труб) размещение информационных фасадных конструкций осуществляется при условии обеспечения безопасности указанных систем.

7.23. Подсветка информационной фасадной конструкции, информационной крышной конструкции должна иметь немерцающий приглушенный свет, не создавать прямых направленных лучей в окна жилых помещений или иметь внутреннюю подсветку, не вызывать ослепление участников дорожного движения светом, в том числе отраженным, не ограничивать видимость, не мешать восприятию водителем дорожной обстановки или эксплуатации транспортного средства, не иметь сходство (по внешнему виду, изображению или звуковому эффекту) с техническими средствами организации дорожного движения и специальными сигналами, а также не создавать впечатление нахождения на дороге транспортного средства, пешехода или какого-либо объекта, не издавать звуки, которые могут быть услышаны в пределах автомобильной дороги лицами с нормальным слухом.

7.24. Конструкции в витринах являются одним из способов оформления витрин с внутренней стороны.

Нанесение на остекление витрины трафаретной печати или иных аналогичных способов допускается на площади не более 30% по высоте витрины.

Непосредственно на остеклении витрины допускается размещение конструкций с ее внутренней стороны в виде отдельных букв и декоративных элементов, в том числе методом нанесения трафаретной печати или иными аналогичными методами. При этом максимальный размер конструкции, размещаемой на остеклении витрины, не должен превышать в высоту 0,15 м.

7.25. При размещении конструкции в витрине (с ее внутренней стороны) расстояние от остекления витрины до витринной конструкции должно составлять не менее 0,15 м.

7.26. Местоположение и параметры (размеры) информационных конструкций, устанавливаемых на нестационарных торговых объектах определяются типовыми архитектурными решениями нестационарных торговых объектов или индивидуально разработанными форэскизами нестационарных торговых объектов.

7.27. На период размещения летнего кафе при стационарном предприятии общественного питания допускается размещение маркиз и нанесение информационных надписей на зонты, используемые для обустройства данного кафе. При этом высота размещаемых информационных конструкций должна быть не более 0,20 м.

7.28. В случае использования в информационных конструкциях в виде маркиз высота указанного изображения не должна превышать 0,30 м, а информационное поле (текстовая часть) и декоративно-художественные элементы конструкции должны быть размещены на единой горизонтальной оси.

7.29. Информационные фасадные конструкции размещаются на доступном для обозрения месте плоских участков фасада, свободных от архитектурных элементов, непосредственно у входа (справа или слева) в здание, строение, сооружение или помещение или на входных дверях в помещение, в котором фактически находится (осуществляет деятельность) организация или индивидуальный предприниматель, сведения о котором содержатся в данной информационной конструкции.

7.30. Размещение отнесенных фасадных конструкций допускается при отсутствии возможности размещения настенной фасадной конструкции над окнами или входом занимаемого заинтересованным лицом помещения либо отсутствия визуальной доступности места размещения настенной фасадной конструкции.

7.31. Не допускается размещение настенных и отнесенных фасадных конструкций, настенных указателей:

с выступом за боковые пределы фасада и без соблюдения архитектурных членений фасада;

в поле оконных и дверных проемов с изменением их конфигурации;

на расстоянии более 0,3 м от стены;

на ограждениях и плитах балконов, лоджиях;

на воротах, оградах, лестницах, перилах;

в композиции исторических порталов, если это не предусмотрено архитектурным решением фасада.

7.32. Малые консольные фасадные конструкции и указатели должны размещаться:

не ниже 2,5 м от поверхности тротуара;

между окнами 1-го и 2-го этажей на единой горизонтальной оси с настенными фасадными конструкциями;

при протяженной и сложной архитектурной линии фасада в местах ее архитектурных членений;

у арок, на углах и границах фасадов зданий и сооружений.

7.33. Вертикальные консольные фасадные конструкции и указатели должны размещаться:

не ниже 2,5 м от поверхности тротуара в пределах 2-го этажа в границах охранной зоны, на других территориях - не выше 6 м;

с координацией по нижнему краю консоли на углах и границах фасадов зданий и сооружений.

7.34. Выступ внешнего края консольной фасадной конструкции и блочного консольного указателя от стены в границах исторических территорий города Нижнего Новгорода не должен превышать 1,1 м.

7.35. Габаритный размер вертикальной консольной фасадной конструкции и блочного консольного указателя по высоте в границах исторических территорий города Нижнего Новгорода не должен превышать 3 м.

7.36. Размещение указателей производится на фасадах зданий и сооружений с большим количеством арендаторов или собственников с одним или несколькими общими входами, а также при наличии возможности размещения для заинтересованных лиц, помещения которых расположены на прилегающей улице

либо во дворе, в пределах здания или сооружения, на котором предполагается установка указателя.

7.37. Не допускается размещение консольных фасадных конструкций и указателей:

на одном уровне и в непосредственной близости к балконам и эркерам;
рядом с элементами скульптурного декора;

на балконах, эркерах, витринных конструкциях, оконных рамах, колоннах, пилястрах.

7.38. Не допускается размещение всех видов информационных конструкций ближе чем на расстоянии 2 м от мемориальных досок, знаков дорожного движения, перекрывающих знаки адресации - унифицированные элементы городской ориентирующей информации, обозначающие наименования улиц, номера домов, корпусов, подъездов и квартир в них.

7.39. Размещение маркиз на фасаде должно иметь единый упорядоченный характер, соответствовать габаритам и контурам проема, не закрывать архитектурные детали, декор, знаки адресации, знаки дорожного движения, указатели остановок общественного транспорта, информационные средства навигации и ориентирующей информации для туристов.

7.40. Крепление маркиз на архитектурных деталях, элементах декора, поверхностях с ценной отделкой и художественным оформлением на разной высоте в пределах фасада с нарушением архитектурного единства фасада не допускается.

7.41. Цвет маркиз должен соответствовать цветовому решению фасада.

7.42. В границах исторических территорий города Нижнего Новгорода информационное поле настенных и отнесенных фасадных конструкций, указателей должно выполняться из отдельных элементов (букв, обозначений, декоративных элементов) без использования фоновых подложек (непрозрачной основы для крепления отдельных элементов информационной фасадной конструкции), выделяющихся на фасаде здания и сооружения. При этом высота размещаемых информационных настенных конструкций (в виде объемных букв) не должна превышать 550 мм.

7.43. Использование бесфоновых подложек (прозрачной основы для крепления отдельных элементов информационной фасадной конструкции), а также использование коробов сложной формы в границах исторических территорий города Нижнего Новгорода допускается в случае сложной конфигурации фасада, угрозы повреждения декоративного убранства фасада здания или сооружения и другой технической необходимости, влияющей на внешний архитектурный облик и техническое состояние фасада здания и сооружения.

7.44. Использование фоновых подложек в границах исторических территорий города Нижнего Новгорода допускается в случае наличия архитектурно выделенных полей, предназначенных для размещения информации.

7.45. Размещение информационных средств навигации и ориентирующей информации для туристов производится в соответствии настоящими Правилами.

7.46. Размещение указателей с информационно-справочным модулем допускается в территориальных зонах, установленных для размещения рекламных

конструкций в виде указателей с рекламными модулями, в соответствии с Правилами установки и эксплуатации рекламных конструкций в городе Нижнем Новгороде, принятыми решением городской Думы города Нижнего Новгорода от 19.09.2012 № 119 «О Правилах установки и эксплуатации рекламных конструкций в городе Нижнем Новгороде».

7.47. Информационная крышная конструкция размещается горизонтально в виде объемных букв и логотипов на крыше здания, строения, сооружения. Разрешается установка на крыше здания, строения, сооружения только одной информационной крышной конструкции идентичного информационного содержания с информацией о функциональном назначении здания, строения, сооружения на фасаде здания, строения, сооружения. Информационные крышные конструкции должны быть оборудованы исключительно внутренней подсветкой.

7.48. Высота информационной крышной конструкции, размещаемой на крыше здания, строения, сооружения (далее - объект), должна быть не более 1/10 высоты здания, строения, сооружения (за исключением случаев размещения информационных фасадных конструкций на торговых, развлекательных центрах, кинотеатрах, театрах, цирках и в случаях размещения информационных фасадных конструкций в соответствии с согласованным комплексным дизайн-проектом).

Для торговых, развлекательных центров, кинотеатров, театров, цирков высота размещаемой информационной крышной конструкции, должна быть:

не более 1,5 м для зданий, строений, сооружений высотой до 2 этажей;

не более 2,5 м для зданий, строений, сооружений высотой от 2 до 5 этажей;

не более 3 м для зданий, строений, сооружений высотой от 5 этажей и выше.

7.49. Информационная крышная конструкция, размещаемая на крыше здания, строения, сооружения, должна быть размещена не более 0,5 м от кровли здания.

7.50. При размещении информационных фасадных конструкций запрещается:

нарушать установленные требования к местам размещения фасадных конструкций, геометрические параметры (размеры) фасадных конструкций, вертикальный порядок расположения букв на информационном поле фасадной конструкции (за исключением случаев размещения информационных фасадных конструкций на торговых, развлекательных центрах, кинотеатрах, театрах, цирках в случаях размещения информационных фасадных конструкций в соответствии с согласованным комплексным дизайн-проектом);

размещать информационные фасадные конструкции выше уровня третьего этажа, линии перекрытий между вторым и третьим этажами, на козырьках зданий, в оконных проемах, на кровлях, на глухих торцах фасадов (за исключением случаев размещения информационных фасадных конструкций в соответствии с согласованным комплексным дизайн-проектом), на козырьках зданий, в границах жилых помещений, в том числе на глухих торцах фасадов, а также в оконных проемах, на кровлях, лоджиях и балконах, на архитектурных деталях фасадов объектов (в том числе на колоннах, пилястрах, орнаментах, лепнине) и на расстоянии ближе 1,5 метров от мемориальных досок;

полностью перекрывать (закрывать) оконные и дверные проемы, витражи и витрины, указатели наименований улиц и номеров домов, а также размещать

настенные информационные фасадные конструкции одну над другой на расстоянии менее 0,3 м;

размещать консольные информационные фасадные конструкции на расстоянии менее 10 метров друг от друга;

размещать информационные фасадные конструкции путем непосредственного нанесения на поверхность фасада декоративно-художественного и (или) текстового изображения (методом покраски, наклейки);

размещать информационные фасадные конструкции, имеющие динамический и (или) электронный тип смены изображения (роллерные системы, системы поворотных панелей (призматроны), экраны (телевизоры), бегущая строка);

окрашивать и покрывать декоративными пленками полностью поверхности остекления витрин;

устанавливать в витрине конструкции электронных носителей (экранов, телевизоров), а также заменять остекление витрин световыми коробами;

размещать информационные фасадные конструкции с использованием картона, ткани, баннерной ткани, неоновых светильников, мигающих (мерцающих) элементов;

размещать информационные фасадные конструкции на ограждающих конструкциях (заборах, шлагбаумах, ограждениях, перилах) за исключением случаев, предусмотренных настоящими Правилами;

использовать места, предназначенные для размещения информационных фасадных конструкций, определенных утвержденным комплексным дизайн-проектом, для размещения рекламных конструкций;

размещать информационные фасадные конструкции на внешних поверхностях объектов незавершенного строительства.

7.51. При размещении информационных конструкций должны обеспечиваться:

сохранность внешнего архитектурно-художественного облика города Нижнего Новгорода;

соответствие размещения информационных конструкций архитектурно-художественным концепциям улиц или архитектурно-художественным концепциям территорий города Нижнего Новгорода, утвержденным администрацией города Нижнего Новгорода;

соответствие местоположения и эстетических характеристик информационной фасадной конструкции (форма, параметры (размеры), пропорции, цвет, масштаб) стилистике объекта (классика, ампи́р, модерн, барокко), на котором она размещается;

соответствие привязки настенных информационных фасадных конструкций к композиционным осям конструктивных элементов фасадов объектов;

соблюдение единой горизонтальной оси размещения настенных информационных фасадных конструкций с иными настенными конструкциями в пределах фасада объекта.

7.52. Размещение информационных конструкций, предусмотренных настоящими Правилами, допускается при условии получения согласования в

администрации города Нижнего Новгорода на размещение информационных конструкций (далее - согласование).

Для получения согласования лицо, заинтересованное в размещении информационной конструкции, обращается в администрацию города Нижнего Новгорода с заявлением о согласовании размещения информационной конструкции, содержащим сведения о заинтересованном лице, к которому прилагаются:

доверенность, оформленная надлежащим образом (в случае представления интересов заявителя);

комплексный дизайн-проект на размещение информационной конструкции на бумажном носителе и в электронном виде на электронном носителе в формате pdf. (за исключением указателей с наименованиями улиц и номерами домов).

В случае необходимости размещения информационной конструкции на территории, в отношении которой разработана и утверждена архитектурно-художественная концепция либо имеется ранее согласованный комплексный дизайн-проект, а также в случае необходимости размещения знака адресации лицо, заинтересованное в согласовании размещения информационной конструкции, обращается в администрацию города Нижнего Новгорода с заявлением о согласовании размещения информационной конструкции с приложением эскиза на размещение информационной конструкции на бумажном носителе (в цветном исполнении) и в электронном виде на электронном носителе в формате pdf (в цветном исполнении) согласно приложению № 4 к настоящим Правилам.

Форма заявления о согласовании размещения информационной конструкции утверждается нормативным правовым актом администрации города Нижнего Новгорода.

7.53. Комплексный дизайн-проект на размещение информационной конструкции представляется в виде альбома формата А3 (в цветном исполнении) согласно приложению № 5 к настоящим Правилам, который включает в себя:

титульный лист, ведомость чертежей, пояснительную записку;

фотофиксацию фасадов здания, к которому предполагается присоединение информационных фасадных конструкций, информационных крышных конструкций в существующем виде (до присоединения) и фотомонтаж фасада с размещением предполагаемых информационных фасадных конструкций, информационных крышных конструкций и уже ранее размещенными информационными и (или) рекламными конструкциями (в случае разработки комплексного дизайн-проекта для информационной фасадной конструкции);

фоторазвертку фасадов здания (представляются полностью от отмостки до кровли по высоте и от левого до правого углов здания по ширине в ортогональной проекции с указанием точных размеров и точного места присоединения информационных фасадных конструкций и (или) рекламных конструкций). Для зданий, расположенных в границах исторических территорий города Нижнего Новгорода, фоторазвертка должна включать также здания, расположенные слева и справа от объекта, на котором предполагаются к размещению информационные фасадные конструкции;

общий план размещения информационных конструкций на фасаде с указанием типа и вида каждой информационной конструкции;

проект информационного оформления фасада с местами предполагаемого размещения всех информационных фасадных конструкций и (или) информационных конструкций с указанием их типов, размеров, материала, подсветки (внутренняя или внешняя) и способа крепления (нанесения) сообщения (изображения);

проект информационного и рекламного оформления в виде трехмерной визуализации фасадов с размещением информационных конструкций (дневной и ночной виды) (при разработке комплексного дизайн-проекта для торговых, развлекательных, офисных, административных центров в случае размещения информационной конструкции на фасаде проектируемого здания);

проект размещения указателя, состоящий из цветной фотографии или фотомакета предполагаемого места размещения указателя, дающих возможность точно определить местоположение, вид и размер указателя, способ его крепления (в случае разработки комплексного дизайн-проекта для указателя с информационно-справочным модулем);

проект праздничного (событийного) оформления к новогодним праздничным дням с отображением мест размещения элементов праздничного оформления, размещаемых на фасадах зданий, сооружения, на прилегающей территории; сведения о технических характеристиках информационной конструкции.

7.54. Администрация города Нижнего Новгорода рассматривает заявление и комплексный дизайн-проект на размещение информационной конструкции в течение 30 дней со дня их поступления и принимает одно из следующих решений:

о согласовании размещения информационной конструкции, о чем делается соответствующая отметка в комплексном дизайн-проекте. В случае наличия утвержденной архитектурно-художественной концепции либо согласованного администрацией города Нижнего Новгорода комплексного дизайн-проекта на размещение информационной конструкции, выдает лист согласования, форма которого утверждается нормативным правовым актом администрации города Нижнего Новгорода;

об отказе в согласовании размещения информационной конструкции с указанием мотивированной причины отказа в письменном виде.

Решение, предусмотренное настоящим пунктом, направляется заявителю в течение 5 рабочих дней со дня его принятия.

7.55. Основанием для отказа в согласовании размещения информационной конструкции является несоблюдение требований, установленных настоящими Правилами.

7.56. В случае если при производстве ремонта фасадов зданий и сооружений лицом, осуществляющим данный ремонт, были демонтированы информационные конструкции на период ремонта, то установка демонтированных конструкций производится тем же лицом по окончании работ в места прежнего их крепления.

7.57. Администрацией города Нижнего Новгорода ведется реестр (в виде таблицы и (или) графической карты в электронном виде и (или) на бумажном

носителе) информационных конструкций, на которые выдано согласование (далее - Реестр).

В Реестр заносятся адрес местоположения здания, строения, сооружения, на которые разработан комплексный дизайн-проект, и дата его согласования.

Реестр размещается на официальном сайте администрации города Нижнего Новгорода в информационно-телекоммуникационной сети «Интернет».

7.58. В случае если информационная конструкция не размещена в течение года с момента согласования ее размещения, согласование считается недействительным. Администрация города Нижнего Новгорода составляет ежеквартальные акты об аннулировании ранее выданных согласований на основании фотофиксации.

7.59. Указатели с наименованиями улиц и номерами домов (далее – знаки адресации).

7.59.1. Здания, сооружения и объекты незавершенного строительства (далее в целях настоящего раздела - дома) на территории города Нижнего Новгорода должны быть оборудованы знаками адресации, соответствующими установленным образцам, содержащимися в чистоте и исправном состоянии.

В домах, имеющих несколько входов (подъездов), у каждого входа (подъезда) устанавливается указатель номеров квартир, расположенных в данном в подъезде.

7.59.2. Общими требованиями к размещению знаков адресации являются:

унификация мест размещения, соблюдение единых правил размещения;

хорошая видимость с учетом условий пешеходного и транспортного движения, дистанций восприятия, архитектуры зданий, зеленых насаждений, с установкой осветительных приборов в зоне многоэтажной жилой застройки;

размещение на участке фасада, свободном от выступающих архитектурных деталей;

привязка к вертикальной оси простенка, архитектурным членениям фасада;

единая вертикальная отметка размещения знаков на соседних фасадах;

отсутствие внешних заслоняющих объектов (деревьев, построек);

размещение рядом с номерным знаком выступающих вывесок, консолей, а также наземных объектов, затрудняющих его восприятие, запрещается.

7.59.3. Знаки адресации размещаются:

на лицевом фасаде - в простенке с правой стороны фасада;

на улицах с односторонним движением транспорта - на стороне фасада, ближней по направлению движения транспорта;

у арки или главного входа - с правой стороны или над проемом;

на дворовых фасадах - в простенке со стороны внутриквартального проезда;

при длине фасада более 100 м - на его противоположных сторонах;

на оградах и корпусах промышленных предприятий - справа от главного входа, въезда.

7.59.4. Указатели с наименованиями улиц размещаются на перекрестках улиц, на фасадах домов с левой или с правой стороны дома в зависимости от его расположения по отношению к перекрестку и с обеих сторон дома, обращенных в сторону улиц.

Знаки адресации устанавливаются на высоте от 2,5 м до 3,5 м от уровня земли

(в районах современной застройки - до 5 м) и на расстоянии не более 1 м от угла дома.

7.59.5. За левую и правую стороны дома при определении места установки знаков адресации следует принимать положение дома, если смотреть на него со стороны улицы или внутриквартального проезда.

7.59.6. Размещение рядом с номерным знаком выступающих консолей, а также наземных объектов, затрудняющих его восприятие, запрещается.

Размещение номерных знаков и указателей на участках фасада, плохо просматривающихся со стороны транспортного и пешеходного движения, вблизи выступающих элементов фасада или на заглубленных участках фасада, на элементах декора, карнизах, воротах не допускается.

7.59.7. Знаки адресации должны соответствовать техническим требованиям национального стандарта Российской Федерации, предъявляемым к техническим средствам организации дорожного движения - дорожным знакам и должны быть изготовлены из материалов с высокими декоративными и эксплуатационными качествами, устойчивых к воздействию климатических условий, имеющих гарантированную антикоррозийную стойкость, морозоустойчивость, длительную светостойкость (для знаков и надписей), малый вес.

7.59.8. Конструктивное решение знаков адресации должно обеспечивать прочность, удобство крепежа, минимальный контакт с архитектурными поверхностями, удобство обслуживания (очистки, ремонта, замены деталей и осветительных приборов), безопасность эксплуатации.

7.59.9. Знаки адресации, размещаемые на отдельно стоящих стойках, могут применяться также на участках с густой растительностью, закрывающей фасады домов, а при большой глубине квартала могут устанавливаться щиты-указатели с изображением схемы застройки, наименованиями улиц и номерами домов и корпусов, как отдельно стоящие (на стойках), так и размещаемые на фасадах домов. Эскизы таких щитов-указателей и места их размещения должны быть согласованы с администрацией города Нижнего Новгорода в порядке, установленном для согласования размещения информационных конструкций.

7.59.10. Знаки адресации могут изготавливаться с использованием световозвращающих материалов (специальных пленок или красок, акрила и т.п.), а также с внутренним или внешним освещением, в том числе с применением энергосберегающих технологий и материалов типа светодиодов.

Элементы крепления указателей не должны исказить информацию, расположенную на его лицевой поверхности.

7.59.11. Написание наименований улиц производится в соответствии с их обозначением в адресном реестре. Наименование должно быть полным, за исключением сокращения слов, обозначающих элемент улично-адресной сети: микрорайон - мкр., квартал - кв-л, площадь - пл., проспект - пр-кт, бульвар - б-р, улица - ул., переулок - пер., проезд - пр-д. Перенос слов или букв со строчки на строчку не допускается. Написание номеров домов должно соответствовать присвоенным им в установленном порядке адресным знакам.

7.59.14. Запрещается произвольное написание номеров домов и наименований улиц на указателях, устанавливаемых на фасадах домов, в том числе не соответствующих утвержденным образцам.

7.59.13. Все буквы и цифры на указателях должны быть читаемыми на расстоянии не менее 10 м.

Набор осуществляется прямым шрифтом, курсив и прочие виды шрифтов не допускаются.

На указателях с наименованием улицы и номером дома высота цифр, обозначающих номер дома, высота букв в наименовании улиц должна составлять - 8 - 12 см.

Номер корпуса имеет такие же размеры, как у номера дома и указывается через дробь от него.

Размер буквенного добавления к номеру дома может быть меньше него наполовину.

Крупные отдельные знаки (высота цифр 30 - 35 см), соответствующие номеру дома, располагаются на главных или торцевых фасадах домов последовательно от улицы в глубину территории квартала с левой стороны дома, обращенной в сторону внутриквартального проезда.

Таблички с указанием номеров подъездов и квартир в них размещаются над дверным проемом или на импосте заполнения дверного проема (горизонтальная табличка) или справа от дверного проема на высоте 2,0 - 2,5 м (вертикальная табличка).

7.59.14. Произвольное перемещение знаков адресации с установленного места не допускается.

7.59.15. Основными требованиями к эксплуатации знаков адресации являются:
контроль за наличием и техническим состоянием знаков;
своевременная замена знаков (в случае изменения топонимики);
установка и замена осветительных приборов;
поддержание внешнего вида, периодическая очистка знаков;
снятие, сохранение знаков в период проведения ремонтных работ на фасадах зданий и сооружений;
регулирование условий видимости знаков (высоты зеленых насаждений).

7.59.16. Согласование размещения знака адресации осуществляется в порядке, установленном пунктами 7.52-7.55 Правил.

7.59.17. Установка и ремонт указателей с наименованиями улиц и номерами домов обеспечивается:

в отношении объектов, включенных в казну муниципального образования, - правообладателями данных объектов, а при их отсутствии - администрацией города Нижнего Новгорода;

собственниками зданий;

организациями, обеспечивающими управление многоквартирным домом, за счет средств собственников домов.

Раздел 8. Размещение и содержание детских и спортивных площадок, площадок для выгула животных, парковок (парковочных мест), малых архитектурных форм

8.1. Требования к размещению и содержанию детских и спортивных площадок.

8.1.1. Детские и спортивные площадки размещаются на территории города Нижнего Новгорода в порядке, установленном постановлением Правительства Нижегородской области от 15.04.2015 № 213 и в соответствии с местными нормативами градостроительного проектирования городского округа город Нижний Новгород, утвержденными решением городской Думы города Нижнего Новгорода от 19.09.2018 № 188 «Об утверждении местных нормативов градостроительного проектирования городского округа город Нижний Новгород» (далее - местные нормативы градостроительного проектирования).

8.1.2. Детские площадки должны быть расположены на расстоянии не менее 12 м от окон жилых домов и общественных зданий.

8.1.3. Детские площадки могут быть организованы в виде отдельных площадок для разных возрастных групп или как комплексные игровые площадки с зонированием по возрастным интересам.

8.1.4. Детские площадки для дошкольного и преддошкольного возраста размещают на участке жилой застройки, площадки для младшего и среднего школьного возраста, комплексные игровые площадки могут размещаться на озелененных территориях микрорайона.

Детские площадки могут размещаться отдельно или совмещаться с площадками для тихого отдыха взрослых.

8.1.5. Обязательный перечень элементов благоустройства территории детской площадки включает: мягкие виды покрытия, элементы сопряжения поверхности площадки с газоном, зеленые насаждения, игровое оборудование, скамьи и урны, осветительное оборудование.

Мягкие виды покрытия предусматриваются на детской площадке в местах расположения игрового оборудования.

Места установки скамеек оборудуются твердыми видами покрытия или фундаментом. При травяном покрытии площадок необходимо предусматривать пешеходные дорожки к оборудованию с твердым, мягким или комбинированным видами покрытия.

Для сопряжения поверхностей площадки и газона применяются садовые бортовые камни со скошенными или закругленными краями.

Детские площадки озеленяются посадками деревьев и кустарника, с учетом их инсоляции в течение 5 часов светового дня. Деревья с восточной и северной стороны площадки высаживаются не ближе 3 м, а с южной и западной - не ближе 1 м от края площадки до оси дерева.

При озеленении площадок запрещается применять виды растений с колючками и растений с ядовитыми плодами. Недопустимо высаживать деревья и кустарники, имеющие блестящие листья, дающие большое количество летящих семян, обильно

плодоносящих и рано сбрасывающих листву. Для ограждения площадки возможно применение вертикального озеленения.

Песок в песочнице (при её наличии на детской площадке) не должен содержать мусор, насекомых, экскременты животных.

Территория детской площадки ежедневно очищается от мусора и посторонних предметов. Своевременно производится обрезка деревьев, кустарника и покос травы.

Дорожки, ограждения, скамейки, урны должны находиться в исправном состоянии. Мусор из урн удаляется в утренние часы, по мере необходимости, но не реже одного раза в сутки.

Осветительное оборудование должно функционировать в режиме освещения территории, на которой расположена площадка. Не допускается размещение осветительного оборудования на высоте менее 2,5 м.

8.1.6. Обязательный перечень элементов благоустройства территории спортивной площадки включает: мягкие или газонные виды покрытия (в летний период), спортивное оборудование.

Спортивные площадки озеленяются и огораживаются сетчатым ограждением.

Зеленые насаждения размещаются по периметру площадки, возможно применение вертикального озеленения. Высота ограждения составляет 2,5 - 3 м, в местах примыкания площадок друг к другу - высотой не менее 1,2 м.

8.1.7. Расстояние от окон жилых домов и общественных зданий до границ спортивных площадок должно составлять не менее 10 - 40 м, при этом наибольшие значения принимаются для хоккейных и футбольных площадок, наименьшие - для площадок для настольного тенниса.

Для детей и подростков (12 - 16 лет) организуется размещение спортивно-игровых комплексов (микро-скалодромы, велодромы и т.п.) и оборудование специальных мест для катания на самокатах, роликовых досках и коньках.

8.1.8. Детские и спортивные площадки должны регулярно подметаться и смачиваться в утреннее время в летний период, очищаться от снега в зимний период, быть изолированы от транзитного пешеходного движения, проездов, разворотных площадок, площадок для установки контейнеров, участков постоянного хранения автотранспортных средств.

Во избежание травматизма не допускается наличие на территории площадок выступающих корней или нависающих низких веток, остатков старого, срезанного оборудования (стойки, фундаменты), находящихся над поверхностью земли, не заглубленных в землю металлических перемычек (у турников и качелей).

При реконструкции прилегающих территорий ведение работ и складирование строительных материалов на территории детских и спортивных площадок не допускается.

Для обеспечения безопасности людей на площадках размещаются таблички или доски, содержащие:

- правила и возрастные требования при пользовании оборудованием;
- номера телефонов службы спасения, скорой помощи;

номер(а) телефона(ов) для сообщения службе эксплуатации при неисправности и поломке оборудования.

8.2. Требования к размещению и содержанию площадок для выгула и дрессировки собак.

8.2.1. Площадки для выгула и дрессировки собак размещаются на территории города Нижнего Новгорода в порядке, установленном постановлением Правительства Нижегородской области от 15.04.2015 № 213 и в соответствии с местными нормативами градостроительного проектирования.

8.2.2. Расстояние от окон жилых домов и общественных зданий до границ площадок для выгула и дрессировки собак должно составлять не менее 40 м.

8.2.3. Перечень элементов благоустройства территории площадки для выгула и дрессировки собак включает: различные виды покрытия, ограждение, скамьи, урны, контейнер для утилизации экскрементов, осветительное и информационное оборудование.

На территории площадки размещаются информация в виде стенда с правилами пользования площадкой и табличка с надписью о назначении площадки.

8.2.4. Площадка должна иметь выровненную поверхность. Виды покрытий площадки – газонный, с плотной и низкой растительностью (злаковые травы, высота травяного покрова 3-5 см) или мягкий (гравийно-песчаный, песчаный, песчано-земляной, удобный для регулярной уборки и обновления, обеспечивающий хороший дренаж и не травмирующее конечности животного).

Площадка ограждается забором (решетчатое или сетчатое ограждение) высотой не менее 1,5 м с воротами и калиткой. Расстояние между элементами и секциями забора, его нижним краем и землей не должно позволять животному покидать площадку или причинить себе травму.

Допускается плотная высадка с внешней стороны деревьев и кустарников.

8.2.5. Площадки для выгула и дрессировки собак должны размещаться на территориях общего пользования микрорайона и жилого района, свободных от зеленых насаждений, в технических зонах линий метрополитена и автомобильных дорог общего пользования, под линиями электропередач с напряжением не более 110 кВт, за пределами санитарной зоны источников водоснабжения первого и второго поясов.

8.2.6. Площадки для дрессировки собак дополнительно оборудуются учебными, тренировочными и спортивными снарядами.

8.2.7. Владельцы домашних животных самостоятельно осуществляют уборку и утилизацию экскрементов своих питомцев.

Владельцы животных должны предотвращать опасное воздействие своих животных на других животных и людей, а также обеспечивать тишину для окружающих в соответствии с санитарными нормами, соблюдать действующие санитарно-гигиенические и ветеринарные правила.

8.3. Требования к размещению и содержанию парковок (парковочных мест).

8.3.1. Парковка общего пользования может быть размещена на части автомобильной дороги и (или) территории, примыкающей к проезжей части и (или) тротуару, обочине, эстакаде или мосту либо являющейся частью подэстакадных или

подмостовых пространств, площадей и иных объектов улично-дорожной сети, а также в здании, строении или сооружении либо части здания, строения, сооружения.

Решения о создании парковок на территориях общего пользования в границах элемента планировочной структуры, застроенного многоквартирными домами, принимаются администрацией города Нижнего Новгорода в соответствии с утвержденной документацией по планировке территории, а также с учетом мнения собственников помещений в многоквартирных домах, расположенных на земельных участках, прилегающих к таким территориям общего пользования. Выявление и учет мнения собственников помещений в многоквартирных домах, а также установление границ элемента планировочной структуры осуществляется в порядке, предусмотренном муниципальным правовым актом.

Решения о создании парковок в границах земельного участка, относящегося к общему имуществу собственников помещений в многоквартирном доме, принимаются в соответствии с жилищным законодательством и земельным законодательством.

Размещение парковок должно осуществляться с учетом обеспечения экологической безопасности и снижения негативного воздействия на окружающую среду, здоровье и благополучие населения.

Назначение и вместительность (количество машино-мест) парковок определяются в соответствии с местными нормативами градостроительного проектирования.

На парковках должны выделяться места для стоянки транспортных средств, управляемых инвалидами, перевозящих инвалидов, в соответствии с законодательством Российской Федерации.

Установка ограждений и иных конструкций, препятствующих использованию парковок, за исключением платных парковок, не допускается.

На парковках размещаются правила пользования парковками в общедоступных местах для ознакомления.

8.3.2. Перечень элементов благоустройства территории парковок включает: твердые виды покрытия, разделительные элементы, осветительное и информационное оборудование.

8.3.3. В состав работ по содержанию парковок входят:

комплекс работ по летней и зимней уборке, включая работы по удалению снега (погрузка и вывоз), ликвидации зимней скользкости;

комплекс работ по устранению (ремонту) возникающих незначительных повреждений и дефектов дорожных покрытий, а также профилактических работ по уходу за дорожными покрытиями, выполняемых для предупреждения образования на них дефектов;

ремонт отдельных бортовых (бордюрных) камней (с заменой при необходимости);

ограждение аварийных провалов;

устранение повреждений ограждений;

сезонная покраска ограждений;

8.4. Размещение и содержание малых архитектурных форм осуществляется в соответствии с разделом 4 настоящих Правил.

Раздел 9. Организация пешеходных коммуникаций

9.1. Пешеходные коммуникации обеспечивают пешеходные связи и передвижение на территории города Нижнего Новгорода. К пешеходным коммуникациям относят: тротуары, аллеи, дорожки, тропинки. При организации пешеходных коммуникаций должно быть обеспечено минимальное количество пересечений с транспортными коммуникациями, непрерывность системы пешеходных коммуникаций, возможность безопасного, беспрепятственного и удобного передвижения людей, включая инвалидов и маломобильные группы населения. В системе пешеходных коммуникаций необходимо выделять основные и второстепенные пешеходные связи.

9.2. Проектирование пешеходных коммуникаций на территории города Нижнего Новгорода осуществляется в соответствии с «ГОСТ 33150-2014. Межгосударственный стандарт. Дороги автомобильные общего пользования. Проектирование пешеходных и велосипедных дорожек. Общие требования» (далее - ГОСТ 33150-2014) и «ГОСТ Р 52766-2007. Дороги автомобильные общего пользования. Элементы обустройства. Общие требования» (далее - ГОСТ Р 52766-2007).

9.3. Основные пешеходные коммуникации обеспечивают связь жилых, общественных, производственных и иных зданий с остановками общественного транспорта, учреждениями культурно-бытового обслуживания, рекреационными территориями.

9.4. Во всех случаях пересечения основных пешеходных коммуникаций с транспортными проездами необходимо устройство бордюрных пандусов. При устройстве на пешеходных коммуникациях лестниц, пандусов, мостиков необходимо обеспечивать создание равновеликой пропускной способности этих элементов. Запрещается использование существующих пешеходных коммуникаций и прилегающих к ним газонов для остановки и стоянки автотранспортных средств.

9.5. Размещение основных пешеходных коммуникаций может осуществляться вдоль улиц и дорог (тротуары) или независимо от них. Ширина основных пешеходных коммуникаций рассчитывается в зависимости от интенсивности пешеходного движения в часы «пик» и пропускной способности одной полосы движения в соответствии с расчетом ширины пешеходных коммуникаций.

9.6. Зеленые насаждения, здания, выступающие элементы фасадов, расположенные вдоль основных пешеходных коммуникаций, не должны сокращать ширину дорожек, а также минимальную высоту свободного пространства над уровнем покрытия дорожки равную 2 м. Для вновь проектируемых и реконструируемых основных пешеходных коммуникаций при ширине 1,5 м через каждые 30 м необходимо предусматривать уширения (разъездные площадки) для

обеспечения передвижения инвалидов в креслах-колясках во встречных направлениях.

9.7. Основные пешеходные коммуникации в составе объектов рекреации с рекреационной нагрузкой более 100 чел./га должны быть оборудованы площадками для установки скамей и урн, размещая их не реже чем через каждые 100 м. Площадка должна прилегать к пешеходным дорожкам, иметь глубину не менее 120 см, расстояние от внешнего края сиденья скамьи до пешеходного пути - не менее 60 см. Длина площадки рассчитывается на размещение как минимум одной скамьи, двух урн (малых контейнеров для мусора), а также места для инвалида-колясочника (свободное пространство шириной не менее 85 см рядом со скамьей).

9.8. Второстепенные пешеходные коммуникации обеспечивают связь между застройкой и элементами благоустройства (площадками) в пределах участка территории, а также передвижения на территории объектов рекреации (сквер, бульвар, парк, лесопарк). Ширина второстепенных пешеходных коммуникаций составляет 1,0 - 1,5 м.

9.9. Ширину тротуаров следует устанавливать с учетом категорий улиц и дорог и в зависимости от размеров пешеходного движения, а также размещения в пределах тротуаров, опор, мачт, деревьев и т.п. Ширину пешеходной части тротуаров следует принимать по расчету и кратной 0,75 м - ширине одной полосы пешеходного движения.

9.10. Общая ширина пешеходной коммуникации в случае размещения на ней нестационарных торговых объектов складывается из ширины пешеходной части, ширины участка, отводимого для размещения объекта, и ширины буферной зоны (не менее 0,75 м), предназначенной для посетителей и покупателей. В ширину пешеходной части тротуаров и дорожек не включаются площади, необходимые для размещения киосков, скамеек. Для вновь проектируемых пешеходных коммуникаций ширину на участках возможного встречного движения инвалидов на креслах-колясках не допускается устанавливать менее 2 м.

9.11. При непосредственном примыкании тротуаров к стенам зданий, подпорным стенкам или оградкам следует увеличивать их ширину не менее чем на 0,5 м.

9.12. В случае необходимости расширения тротуаров возможно устраивать пешеходные галереи в составе прилегающей застройки.

9.13. Обязательный перечень элементов благоустройства территории основных пешеходных коммуникациях включает: твердые виды покрытия, элементы сопряжения поверхностей, урны или контейнеры для мусора, осветительное оборудование, скамьи (на территории рекреаций).

9.14. Обязательный перечень элементов благоустройства на второстепенных пешеходных коммуникациях включает различные виды покрытия.

9.15. На дорожках скверов, бульваров необходимо предусматривать твердые виды покрытия с элементами сопряжения, а также мощение плиткой.

9.16. На дорожках парков, лесопарков необходимо предусматривать различные виды мягкого или комбинированного покрытий, пешеходные тропы с естественным грунтовым покрытием, в том числе для скандинавской ходьбы.

9.17. Велосипедные дорожки, а также элементы велоинфраструктуры следует предусматривать в соответствии с ГОСТ 33150-2014 и ГОСТ Р 52766-2007 на территории жилых и промышленных районов, в парках и лесопарках, а также на магистральных улицах регулируемого движения, улицах и дорогах местного значения, обеспечивающих подъезд к торговым центрам, стадионам, пляжам, выставкам, рынкам, автостоянкам и гаражам. Пропускная способность одной полосы движения - 300 велосипедов в час.

9.18. Стоянки для хранения велосипедов могут устраиваться в комплексе с объектами посещения, а также у станций метрополитена и пригородно-городских железных дорог, на конечных пунктах и в узлах пересадки с уличного пассажирского транспорта.

Раздел 10. Обустройство территории муниципального образования в целях обеспечения беспрепятственного передвижения по указанной территории инвалидов и других маломобильных групп населения

10.1. В процессе проектирования, реконструкции, капитального ремонта и строительства учитывается обязанность формирования среды жизнедеятельности с беспрепятственным доступом инвалидов и других маломобильных групп населения, безопасность их эксплуатации без необходимости последующего переустройства и приспособления.

Одним из принципов при проектировании и строительстве являются полное и эффективное вовлечение инвалидов в общество, равенство возможностей и доступность.

10.2. В случае невозможности полного приспособления объекта для нужд инвалидов и иных маломобильных групп населения следует осуществлять проектирование архитектурно-строительных, инженерно-технических решений и организационные мероприятия по адаптации объектов к использованию инвалидами и иными маломобильными группами населения.

10.3. Проектные решения по адаптации объектов исторического, культурного и архитектурного наследия, следует согласовывать с органом государственной охраны объектов культурного наследия Нижегородской области и органами социальной защиты населения.

10.4. Проектные решения, предназначенные для нужд инвалидов и иных маломобильных групп населения, должны обеспечивать повышенное качество их среды обитания при соблюдении:

достижимости ими кратчайшим путем мест целевого посещения и беспрепятственности перемещения внутри зданий и сооружений и на их территории;

безопасности путей движения (в том числе эвакуационных и путей спасения), а также мест проживания, обслуживания и приложения ими труда;

эвакуации людей из здания или в безопасную зону до возможного нанесения вреда их жизни и здоровью вследствие воздействия опасных факторов;

своевременного получения инвалидами и иными маломобильными группами населения полноценной и качественной информации, позволяющей

ориентироваться в пространстве, использовать оборудование (в том числе для самообслуживания), получать услуги, участвовать в трудовом и обучающем процессе и т.д.;

удобства и комфорта среды жизнедеятельности для всех групп населения.

10.5. Проектные решения объектов, доступных для инвалидов и иных маломобильных групп населения, не должны ограничивать условия жизнедеятельности или ущемлять возможности других групп населения, находящихся в здании, сооружении, территории общего пользования.

10.6. Основу доступной для инвалидов среды жизнедеятельности должен составлять безбарьерный каркас территории реконструируемой застройки, обеспечивающий создание инвалидам условий для самостоятельного осуществления основных жизненных процессов: культурно-бытовых потребностей, передвижения с трудовыми и культурно-бытовыми целями, отдыха, занятия спортом.

Основные элементы безбарьерного каркаса территории:

выделенные посредством информационных, сигнальных устройств и средств связи, доступных для инвалидов, транспортные и пешеходные коммуникации и пространства, организованные по принципам непрерывности и доступности всех основных функциональных зон, зданий и сооружений различного назначения, прежде всего к учреждениям повседневного и периодического обслуживания населения; остановок городского наземного общественного транспорта, станций метрополитена, а также обеспечения комфортабельности и безопасности передвижения инвалидов;

средства визуальной информации и средства дублирования визуальной информации для ориентации - указатели улиц, домовые знаки, печатные носители статической информации (указатели, таблички, вывески, щиты, стенды, аппликации и т.п., в том числе с рельефным или графическим изображением), световые маячки, светофоры на придомовых и городских территориях;

обустройство пандусов и элементов предупреждения и на пересечениях пешеходных коммуникаций безбарьерного каркаса. Системы и средства предупреждения должны обеспечивать инвалидов информацией и сигнализировать об опасности, быть комплексными и предусматривать дублирование визуальной, звуковой и тактильной информации;

наличие сопряжений и подъемных и других устройств различного типа: пандусы, подъемники (лифты), поручни на входах во все жилые здания и здания культурно-бытового назначения;

обеспечение доступности в подвижной состав общественного транспорта. Отметка уровня площадок остановки общественного транспорта должна соответствовать уровню пола подвижного состава городского наземного общественного транспорта;

элементы информационной системы для инвалидов, включая:

точечные (локальные) информационные средства или устройства, устраиваемые у входов в жилые и общественные здания, на участках путей движения, в зонах нерегулируемого движения;

линейные информационные средства, состоящие из одного или нескольких средств и (или) устройств, размещаемых на протяженных участках путей движения, в крупномасштабных территориях (рекреационных территориях), пространствах (площади перед общественными зданиями) и помещениях с регулируемым потоками движения;

информационные узлы, размещаемые у входов в здания, сооружения, комплексы, в вестибюлях, в холлах, на пересекающихся путях движения, в специально отведенных зонах и помещениях зданий и сооружений, а также на участках. Это комплексные ориентиры и хранители информации, сочетающие множественные средства и устройства, размещенные компактно или связано в ограниченном пространстве.

10.7. На территории общественных пространств все преграды (уступы, ступени, пандусы, деревья, осветительное, информационное и уличное техническое оборудование), а также край тротуара в зонах остановочных пунктов и переходов через улицу следует выделять полосами тактильного покрытия. Тактильное покрытие должно начинаться на расстоянии не менее чем за 0,8 м до преграды, края улицы, начала опасного участка, изменения направления движения. Если на тактильном покрытии имеются продольные бороздки шириной более 15 мм и глубиной более 6 мм, их не следует располагать вдоль направления движения.

Раздел 11. Уборка территории муниципального образования город Нижний Новгород, в том числе в зимний период.

11. 1. Общие требования к уборке территорий.

Уборке подлежит вся территория города Нижнего Новгорода.

Уборка территории города осуществляется в зимний и летний периоды путем проведения:

систематических работ по уборке территории города;
единичных массовых мероприятий (субботники) в соответствии с правовыми актами администрации города Нижнего Новгорода.

11.2. Зимняя уборка.

11.2.1. Период зимней уборки в Нижнем Новгороде устанавливается с 1 ноября текущего календарного года по 15 апреля следующего календарного года. В случае значительного отклонения погодных условий текущей зимы от климатической нормы сроки начала и окончания зимнего периода уборки могут изменяться правовым актом администрации города Нижнего Новгорода.

11.2.2. В период зимней уборки должны проводиться:

ежедневное прометание территорий с твердым покрытием;
ежедневный сбор мусора со всей территории;
очистка дорожек от снега при снегопадах не позднее 1 часа после окончания снегопада;
формирование снежных валов;

при возникновении скользкости или образовании гололеда - посыпка дорожек противогололедными материалами, на которые имеются санитарно-эпидемиологические заключения;

скалывание образовавшейся наледи. Территория должна быть очищена от снега и наледи до твердого покрытия;

уборка мусора из урн по мере накопления, но не реже чем 1 раз в неделю;

вывоз снега с территорий, не позволяющих организовать хранение накопившегося объема снега без значительного зауживания проезжей части и тротуаров;

в период таяния снега - рыхление снега и организация отвода талых вод.

11.2.3. При производстве зимних уборочных работ запрещается разбрасывание, и складирование снега на проезжей части улиц, озелененных территориях, тротуарах, отмоستках, проездах, площадках, на территории газгольдеров и контейнерных площадках.

11.2.4. В зимнее время должна быть организована очистка кровель от снега, наледи и сосулек. В первую очередь очистке подлежит сторона кровли ориентированная на входные группы дома и пешеходные зоны. Очистка кровель от снега на сторонах, выходящих на пешеходные зоны, должна производиться с ограждением опасных участков и принятием всех необходимых мер предосторожности. Сброшенные с кровель на пешеходные дорожки снег и наледь подлежат немедленной уборке.

При сбрасывании снега и наледи, скалывании сосулек, производстве ремонтных и иных работ на кровле должны быть приняты меры, обеспечивающие сохранность деревьев и кустарников, воздушных линий электроснабжения, освещения и связи, светофорных объектов, дорожных знаков, декоративной отделки и инженерных элементов зданий. В случае повреждения указанных элементов они подлежат восстановлению за счет лица, осуществлявшего очистку кровли и допустившего повреждения.

Желоба, воронки, водостоки, по которым осуществляется водоотвод с крыш домов, являются неразрывными и рассчитанными на пропуск собирающихся объемов воды. Водостоки, выходящие на стороны зданий с пешеходными зонами, отводятся за пределы пешеходных дорожек.

При проведении работ по уборке придомовой территории необходимо информировать жителей многоквартирных домов о сроках и месте проведения работ по уборке и вывозу снега с придомовой территории и о необходимости перемещения транспортных средств, препятствующих уборке спецтехники придомовой территории, в случае если такое перемещение необходимо.

Все тротуары, дворы, лотки проезжей части улиц, площадей, набережных, рыночные площади и другие участки с асфальтовым покрытием необходимо очищать от снега и обледенелого наката и посыпать песком до 7 часов утра.

11.3. Летняя уборка территории.

11.3.1. Период летней уборки в Нижнем Новгороде устанавливается с 16 апреля по 31 октября текущего календарного года. В случае значительных отклонений погодных условий от климатической нормы сроки начала и окончания летней

уборки могут быть изменены правовым актом администрации города Нижнего Новгорода.

11.3.2. В период летней уборки должны проводиться:
ежедневное прометание территорий с твердым покрытием;
ежедневный сбор мусора со всей территории;
еженедельное прометание всей территории;
еженедельная промывка от пыли и грязи твердых покрытий;
ежедневная поливка твердого покрытия при температуре более 25 °С;
ежедневная уборка мусора из урн;

в срок до 1 мая каждого года - окраска малых архитектурных форм, уличной мебели, урн, оборудования спортивных и детских площадок, ограждений и бордюров;

покос травы при достижении травой высоты более 15 сантиметров. Скошенная трава должна быть убрана в течение 3 суток;

в период листопада - сбор и вывоз опавшей листвы.

Не допускается скопления воды на тротуарах, газонах, проезжей части дорог, детских и спортивных площадках.

11.4. Уборка дорог.

11.4.1. Уборка автомобильных дорог включает комплекс мероприятий по регулярной очистке проезжей части, тротуаров, парковок (парковочных карманов), остановок общественного транспорта, искусственных дорожных сооружений от грязи, мусора, снега и льда.

11.4.2. К мероприятиям по уборке дорог в зимний период относятся:

уборка и вывоз мусора, снега и льда, грязи;

обработка проезжей части дорог противогололедными материалами, на которые имеются санитарно-эпидемиологические заключения;

сгребание и подметание снега;

формирование снежного вала для последующего вывоза;

выполнение разрывов в снежных валах у остановок общественного транспорта, подъездов к административным и общественным зданиям, выездов с внутриквартальных территорий, из дворов, на пешеходных переходах, в иных местах;

зачистка дорожных лотков после удаления (вывоза) снега с проезжей части;

скалывание льда и уборка снежно-ледяных образований.

11.4.3. К мероприятиям по уборке дорог в летний период относятся:

сбор мусора, уборка лотков и бордюров от песка, пыли;

уборка мусора из урн;

поливка дорожного покрытия при температуре воздуха более 25 °С;

мойка дорожного покрытия на всю ширину проезжей части улиц и площадей.

11.4.4. При производстве работ по уборке дорог должно обеспечиваться движение транспорта и пешеходов.

11.4.5. Мойка дорожных покрытий и тротуаров, а также подметание тротуаров производится с 23 часов до 7 часов утра.

При мойке проезжей части не допускается выбивание струей воды грязи, пыли и мусора на тротуары, газоны, остановки ожидания общественного транспорта, близко расположенные фасады зданий, объекты торговли.

11.4.6. Проезжая часть должна быть полностью очищена от различного вида загрязнений и промывта на всю ширину. Осевые, резервные полосы, обозначенные линиями регулирования, должны очищаться от песка и мусора.

11.4.7. Вывоз отходов асфальтобетона, образующихся при проведении дорожно-ремонтных работ на проезжей части дорог, должен производиться лицами, проводящими работы, в ходе работ в течение дня. С остальных частей дорог, улиц, дворов - в течение суток с момента окончания работ. Складирование отходов асфальтобетона на газонах или участках с зелеными насаждениями запрещается.

11.4.8. Зимой и весной при гололеде в первую очередь посыпаются спуски, подъемы, перекрестки, места остановок общественного транспорта, пешеходные переходы.

11.4.9. Укладка свежевывающего снега в валы разрешается на всех улицах, площадях, набережных, бульварах и скверах с последующей вывозкой.

Снег, счищаемый с проезжей части дорог и прилегающих к ним тротуаров, сдвигается на широких улицах, площадях и проспектах на разделительную полосу, на дорогах, имеющих обочину, - на обочину, на остальных улицах - в прилотовую часть дороги (в зависимости от ширины проезжей части - с одной или с двух сторон улицы) и формируется в валы.

11.4.10. Запрещается складирование снега на территории, где размещены зеленые насаждения.

11.4.11. В зависимости от ширины улицы и характера движения на ней валы укладывают либо по обеим сторонам проезжей части, либо с одной стороны проезжей части вдоль тротуара с оставлением необходимых проходов и проездов.

11.4.12. Вывоз снега разрешается только на снегоприемные пункты.

11.4.13. Уборка снега с проезжей части дорог, тротуаров, парковок (парковочных карманов), остановок общественного транспорта должна производиться регулярно с момента установления снежного покрова.

11.4.14. Во время снегопадов уборка остановок общественного транспорта, расположенных на тротуарах, должна производиться два раза в сутки. Снег с остановок общественного транспорта, перекрестков, пешеходных переходов должен вывозиться в течение суток.

11.4.15. При уборке проезжей части дорог механизированным способом (комплексами уборочной техники) и при образовании снежных валов валы необходимо раздвигать в местах пешеходных переходов, перед парковками (парковочными карманами), остановками общественного транспорта, проездами.

11.4.16. На перекрестках, остановках общественного транспорта, пешеходных переходах, в местах расположения дождеприемных колодцев валы снега расчищаются:

на перекрестке - на ширину перекрестка,

на остановках общественного транспорта - на длину посадочной площадки,

в местах пешеходных переходов - на ширину перехода, но не менее чем на 5 метров,

в местах расположения дождеприемных колодцев - не менее чем на 1,5 метра.

Ширина снежного вала не должна превышать 2 метров.

11.4.17. Вывоз снега производится в первую очередь с мостов и путепроводов, узких улиц с маршрутным движением общественного транспорта, от остановок общественного транспорта и других мест возможного скопления пешеходов и транспортных средств.

11.4.18. Дороги, проезды и подъезды к зданиям, сооружениям, наружным пожарным лестницам, противопожарным водоисточникам должны быть в исправном состоянии.

Оборудование остановок общественного транспорта должно быть не запылено, окрашено и помыто, очищено от несанкционированных информационно-печатной продукции, граффити. В зимний период должно быть очищено от снега.

Уборка остановок общественного транспорта должна осуществляться не менее восьми раз в месяц в летний период, в зимний период - по мере необходимости.

Обочины дорог должны быть очищены от мусора.

Разделительные полосы должны очищаться от песка, грязи и мусора по всей поверхности.

Шумозащитные стенки, металлические ограждения, дорожные знаки и указатели должны быть промыты не менее двух раз в год.

Разделительные полосы, выполненные в виде газонов, должны быть очищены от мусора, высота травяного покрова не должна превышать 10 - 15 см.

Раздел 12. Организации стоков ливневых вод.

12.1. Общие положения.

Водоотведение - прием, транспортировка и очистка сточных вод с использованием централизованной системы водоотведения (водоотводящей системы).

12.2. Водоотводящая сеть представляет собой единую водоотводящую систему города, служащую для отведения поверхностного стока, предотвращения затопления и подтопления городских территорий. Система водоотведения включает в себя следующие водоотводные сооружения:

- водосточную сеть;
- насосные станции (дренажные и по перекачке поверхностного стока);
- очистные сооружения.

12.3. В состав городского поверхностного стока входят воды от атмосферных осадков, от полива улиц и зеленых насаждений; дренажные воды от сброса из коллекторов подземных коммуникаций, а также сбросы нормативно-чистых и нормативно-очищенных вод от промышленных предприятий и организаций.

12.4. Сток поверхностных вод может осуществляться тремя способами: открытым, закрытым, смешанным.

Открытая система отвода поверхностных вод с городских территорий собирает воду в лотки, кюветы, канавы и каналы и отводит ее без очистки в ближайший водоем.

Закрытая система отводит воду через сеть подземных трубопроводов и очистных сооружений (дождевая или ливневая канализация или водосток).

В закрытую систему вода попадает, стекая по территориям и лоткам проездов через дождеприемные решетки, расположенные на водоприемных колодцах для задержания мусора.

Смешанная система водоотвода включает элементы закрытой и открытой систем.

Применение открытой системы водоотводящих устройств допускается в районах малоэтажной застройки, в сельских населенных пунктах и на территории парков с устройством мостиков или труб на пересечениях с улицами, дорогами, проездами и тротуарами.

12.5. Виды сооружений и виды работ

Водосточная сеть (дождевая канализация) - это комплекс технологически связанных между собой инженерных сооружений, предназначенных для транспортировки поверхностных и дренажных сточных вод, которая включает в себя сеть подземных трубопроводов различного диаметра от 300 мм до 3500 мм, смотровые и дождеприемные колодцы.

Дренаж - естественное либо искусственное удаление воды с поверхности земли либо подземных вод с использованием дренажных трубопроводов, объединенных в единую дренажную систему. Сброс воды из дренажной системы осуществляется в систему дождевой канализации самотеком или с помощью дренажных насосных станций.

Работы по текущему ремонту сооружений дождевой канализации и дренажа производят в целях обеспечения технически исправного состояния и сохранения нормальных условий эксплуатации водосточной сети. Это достигается периодическим возмещением износа, заменой или усилением отдельных устройств и конструкций.

К текущему ремонту относятся следующие основные виды работ:

- ремонт смотровых и дождеприемных колодцев, их частей;
- замена оборудования колодцев (крышка, решетка и пр.);
- замена и установка блокирующих (запорных) устройств в крышках и решетках колодцев;
- устройство дополнительных колодцев;
- установка, замена и ремонт лестниц в смотровых колодцах;
- окраска оборудования колодцев;
- восстановление бортовых камней после ремонта колодцев;
- подготовка поверхностей у колодцев под асфальтировку;
- восстановление дорожного покрытия у колодцев;
- ремонт водовыпусков;
- ремонт внутренней поверхности коллекторов;
- исправление повреждений и замена трубопроводов;

другие вспомогательные виды работ: механизированная или ручная погрузка, разгрузка, транспортировка строительных материалов, оборудования, строительного мусора, грунта.

Содержание (техническое обслуживание) сооружений дождевой канализации производится в целях оценки ее технического состояния и определения видов и объемов работ, необходимых для поддержания проектной работоспособности водосточной сети.

Основные виды работ по содержанию сооружений дождевой канализации:

обследование водосточной сети со спуском в колодец;

обследование состояния верхнего оборудования колодцев (смотровых и водоприемных);

выезд по заявке с составлением акта обследования;

очистка колодцев вручную и механизированным способом;

очистка поверхности решеток водоприемных колодцев вручную от мусора, листвы, льда, снега и пр. (по сезону);

промывка трубопроводов гидродинамическим способом;

механизированная очистка трубопроводов от песчано-илистых отложений и транспортировка к месту временного складирования;

срезка корней в водосточных трубах с применением специальных механизмов;

ликвидация пробок (пробивка заторов) в отдельных местах водосточных труб;

скол наплывов бетона, асфальта с лотка водоприемного колодца;

поиск колодцев металлоискателем;

обследование проходных и полупроходных коллекторов;

очистка коллекторов (ручная, механизированная);

дноочистительные работы на водовыпусках в водные объекты;

механизированная промывка коллекторов;

другие вспомогательные виды работ: механизированная или ручная погрузка, разгрузка оборудования, строительного мусора, грунта; транспортировка оборудования, строительного мусора, грунта и др.

К зимним и весенним работам относятся работы по пропуску паводковых вод (очистка поверхности дождеприемных решеток от снега, льда, откачка талых вод с проезжей части дорог), к летним видам работ относятся – обеспечение пропуска ливневых вод с целью избежания затопления улиц и проездов (очистка поверхности решеток водоприемных колодцев от листвы, откачка поверхностных сточных вод).

Характер поверхностного стока, определяющий последствия дождей, может быть определен заранее согласно существующей классификации (Таблица 6) в зависимости от их интенсивности.

Таблица 6

Категория осадков	Характер поверхностного стока	Сила дождя, мм/мин
Дожди: Мелкие	Поверхностного стока нет	До 1,0

Обыкновенные	Сток по замощенным участкам местности	1,1 – 3,0
Умеренные проливные	Сток по естественным склонам	3,1 – 5,0
Большие проливные	Сильные потоки	5,1 – 7,0
Ливни: Значительные	Затопление улиц	7,1 – 9,0
Сильные	Наводнение в небольших реках	9,1 – 12,0

Очистку водосточных колодцев проводят весной после пропуска талых вод. В остальное время очистку проводят при необходимости по мере засорения. Очищать колодцы следует механизированным способом. Ручная очистка колодцев допустима при наличии в колодцах строительного или крупного бытового мусора, а также в случае затрудненного доступа специализированной техники к колодцу.

Водосточные трубы очищаются по мере засорения. Трубы очищаются, если толщина песчано-илистых отложений достигает 0,2-0,25 диаметра (для труб диаметром до 600 мм) и 0,1-0,15 (для труб больших диаметров).

Очистка водосточных труб производится в зависимости от диаметра труб. Трубы до 400 мм подлежат очистке ежегодно. Трубы диаметром 400 - 1200 мм очищают один раз в 2 - 3 года.

Водосточные проходные и полупроходные коллекторы являются основными магистралями по отводу поверхностных вод.

Коллекторы диаметром более 1500 мм прочищаются не реже чем через 4-5 лет. В случае чрезмерного засорения периодичность может быть увеличена.

В процессе периодических осмотров сооружений дренажной системы (не реже четырех раз в год) осуществляется обследование состояния смотровых колодцев, дренажных труб, а также контрольные замеры расходов воды. Контрольные замеры расходов воды осуществляются в смотровых колодцах объемным способом.

Смотровые колодцы дренажа необходимо регулярно очищать от грязи и наносов. Колодцы должны быть закрыты постоянно в течение всего срока эксплуатации дренажа.

Насосные станции предназначены для подачи сточных вод на очистные сооружения, если рельеф местности не позволяет отводить эти стоки самотеком.

Очистные сооружения - инженерные конструкции, построенные на устьевых участках крупных коллекторов дождевой канализации перед выпуском в водный объект, предназначенные для проведения последовательной очистки сточных вод от загрязняющих веществ до проектных показателей степени очистки воды.

Для обеспечения работоспособного состояния очистных сооружений выполняются работы по их содержанию и текущему ремонту.

12.6. Требования к охране системы водоотведения.

12.6.1. При размещении сооружений дождевой канализации в разделительных полосах, в боковой или в боковой газонной части улиц озеленение этих участков производят только кустарником. Посадку деревьев производят на расстоянии не менее 5 м от линии планового расположения трубопровода дождевой канализации.

12.6.2. Использование ударных механизмов вблизи от трубопровода сети дождевой канализации возможно на расстоянии 15 м.

12.6.3. На участке производства земляных работ до выполнения планировочных работ, предусмотренных проектом, должна быть выполнена временная местная планировка поверхности земли, обеспечивающая отвод поверхностных вод от строительной площадки.

12.6.4. При пересечении траншей с действующими подземными коммуникациями разработка грунта механизированным способом разрешается на расстоянии 0,5-2 м от боковой стенки и 0,5-1 м над верхом трубы, кабеля и других коммуникаций по согласованию с эксплуатирующей организацией. Грунт, оставшийся после механизированной разработки, должен дорабатываться вручную без применения ударных инструментов, исключая возможность повреждения коммуникаций.

12.6.5. Открытые траншеи и котлованы следует защищать от попадания в них поверхностных вод. Для удаления поверхностных вод из траншей следует применять открытый водоотлив, а также использовать попутный дренаж. Попутный дренаж выполняют одновременно с земляными работами.

12.6.6. При эксплуатации сооружений дождевой канализации запрещено: производить сброс неочищенных сточных вод в водные объекты; заваливать землей и строительными материалами (мусором) крышки люки и решетки колодцев, другие коммуникации и сооружения.

асфальтировать решетки дождеприемных и крышки смотровых колодцев; снятие крышек с колодцев сети дождевой канализации и водоотводящих систем;

производство любых видов работ в зоне нахождения сетей дождевой канализации и водоотводящих систем, в том числе и на самих сетях дождевой канализации и водоотводящих систем без согласования с владельцем.

осуществление самовольного присоединения к сетям дождевой канализации и водоотводящим системам;

осуществление сброса в сети дождевой канализации и водоотводящие системы веществ: окалины, извести, песка, гипса, металлической стружки, грунта, мусора, осадков локальных очистных сооружений, нерастворимых масел, смол, мазута, нерастворимых красителей, производственных отходов, нерастворимых в воде жидкостей, в том числе коллоидных растворов, уменьшающих поперечное сечение трубопроводов, жиров, производственных сточных, хозяйственно – бытовых вод, всплывающих веществ;

размещать здания, строения и сооружения, устраивать линейные сооружения в охранной зоне сетей дождевой канализации и водоотводящих систем;

устанавливать нестационарные торговые объекты, металлические гаражи и другие сооружения, ограничивающие технологический доступ к сетям дождевой канализации и водоотводящим системам;

высаживать кустарники и деревья на расстоянии менее, чем три метра от трубопровода;

препятствовать проходу к сети дождевой канализации и водоотводящим системам владельцам сетей;

производить складирование материалов в охранной зоне сети дождевой канализации и водоотводящих систем;

заниматься шахтными, взрывными, свайными работами в охранной зоне сети дождевой канализации и водоотводящих систем;

организовывать стоянки для автомобильного транспорта в охранной зоне сети дождевой канализации и водоотводящих систем;

сбрасывать в дождеприемные колодцы мусор;

сброс фекальных вод в дождевую канализацию.

Раздел 13. Порядок проведения земляных работ

13.1. Данный раздел устанавливает порядок организации и проведения земляных, ремонтных работ, в том числе аварийных, работ по прокладке и переустройству инженерных сетей и коммуникаций (далее – работы) на территории города Нижнего Новгорода, требования к обустройству и содержанию строительной площадки, мест производства работ, восстановления благоустройства территории.

13.2. Работы производятся согласно ордеру (разрешению) (далее – ордер), выдаваемому уполномоченным администрацией города Нижнего Новгорода органом (далее – уполномоченный орган).

Производство работ без ордера запрещается.

13.3. Ордер выдается при производстве следующих видов работ:

ремонт подземных, наземных и надземных инженерных сетей и коммуникаций; строительство, реконструкция, прокладка, перенос, переустройство и снос инженерных сетей и коммуникаций;

ремонт, реконструкция дорог, обустройство и ремонт пешеходных дорожек, тротуаров, внутридворовых проездов и территорий, остановочных пунктов пассажирского транспорта;

ремонт, демонтаж трамвайных и железнодорожных путей и переездов;

установка строительных лесов;

ремонт, переустройство фасадов зданий, строений и сооружений, замена или устройство отдельных элементов фасадов (за исключением элементов дополнительного оборудования);

снос зданий, строений, сооружений;

строительство, реконструкция объектов капитального строительства, на осуществление которых выдача разрешения на строительство не требуется;

установка и размещение нестационарных торговых объектов;

установка и размещение площадок летних кафе, при которых нарушается целостность твердого покрытия земельного участка;

обустройство строительной площадки (установка и размещение ограждений, устройство подъездных путей, мойки);

установка и размещение временных и стационарных ограждений, в том числе заборов, дорожных и декоративных ограждений, шлагбаумов и иных ограждений (цепей, столбов), создающих препятствие или ограничения движению пешеходов и автотранспорта;

складирование и размещение строительных материалов, сыпучих материалов, бытовок;

установка, ремонт, демонтаж рекламных, информационных конструкций;

установка, замена, ремонт, демонтаж опор линий электропередач, связи, контактной сети электротранспорта, опор освещения;

установка геодезических и информационных знаков;

инженерные изыскания, в том числе бурение скважин;

работы по ликвидации последствий оползня, укрепление береговых и овражных склонов;

проведение планировочных работ;

земляные работы по благоустройству территории, в том числе озеленению;

установка малых архитектурных форм, памятников, игрового и спортивного оборудования, зарядных станций (терминалов) для электротранспорта.

На каждый вид и объем работ оформляется отдельный ордер с указанием точного адреса производства работ.

Ордер оформляется на заказчика работ.

13.4. Не требуется получение ордера на производство земляных работ в границах земельного участка при строительстве, реконструкции объектов капитального строительства, на которые получено разрешение на строительство либо уведомление о соответствии указанных в уведомлении о планируемом строительстве параметров объекта индивидуального жилищного строительства или садового дома установленным параметрам и допустимости размещения объекта индивидуального жилищного строительства или садового дома на земельном участке.

13.5. Порядок выдачи ордера устанавливается правовым актом администрации города Нижнего Новгорода.

13.6. При оформлении ордера на прокладку, перенос, переустройство инженерных сетей и коммуникаций в границах автомобильных дорог, полос отвода автомобильных дорог местного значения города Нижнего Новгорода владелец инженерных сетей и коммуникаций заключает с администрацией города Нижнего Новгорода договор на прокладку, перенос, переустройство, эксплуатацию инженерных сетей и коммуникаций. Порядок заключения договора устанавливается правовым актом администрации города Нижнего Новгорода.

13.7. Производство работ в зоне расположения инженерных сетей и коммуникаций с целью устранения аварии, произошедшей при их эксплуатации, осуществляется в любое время суток без согласования с собственниками,

владельцами и пользователями земельных участков, после обязательного уведомления уполномоченного органа телефонограммой, с указанием места, даты, времени начала работ, описания аварийной ситуации, наименования инженерной сети и коммуникации, на которой произошла авария, нарушенных элементов благоустройства, должностного лица, ответственного за производство работ по устранению аварии, а также Единой дежурно-диспетчерской службы города Нижнего Новгорода (далее - ЕДДС города Нижнего Новгорода).

Ордер оформляется в течение суток с момента направления телефонограммы. При возникновении аварии в выходные или праздничные дни ордер должен быть оформлен на следующий за выходными или праздничными днями рабочий день.

О работах, необходимых для устранения аварии, уведомляются правообладатели земельных участков, на которых произошла авария. Если устранение аварии связано с нарушением дорожного покрытия, до начала работ уведомляются также ГИБДД УМВД России по городу Нижний Новгород, отраслевой (функциональный) орган администрации города Нижнего Новгорода, уполномоченный на организацию пассажирских перевозок, а также отраслевой (функциональный) орган администрации города Нижнего Новгорода, координирующий работы по содержанию, ремонту и эксплуатации дорог.

13.7. Производство плановых работ под видом аварийных работ запрещается.

13.8. В случае повреждения кабельных или воздушно-силовых линий, водопроводных, канализационных, газовых, теплофикационных и других сетей во время производства работ, незамедлительно информируется владелец поврежденных сетей, а также организации, имеющие смежные с местом повреждения подземные инженерные сети и коммуникации, и принимаются меры к ликвидации повреждения. Если владелец поврежденных сетей не определен – информируется администрация соответствующего района города Нижнего Новгорода, на территории которого произошло повреждение.

13.9. Строительство, прокладка, перенос, переустройство, ремонт и реконструкция инженерных сетей и коммуникаций, установка и размещение временных и стационарных ограждений должны осуществляться в соответствии с проектом производства работ.

13.10. Строительство, прокладка, перенос, переустройство, ремонт и реконструкция инженерных сетей и коммуникаций должны выполняться до начала работ по строительству или капитальному ремонту дорог, проведения благоустройства территории, в том числе озеленения.

13.11. О закрытии дорог или проездов для их ремонта уведомляется ЕДДС города Нижнего Новгорода и отраслевой (функциональный) орган администрации города Нижнего Новгорода, уполномоченный на организацию пассажирских перевозок.

13.12. К проведению работ разрешается приступать после установки ограждений места производства работ, устройства участков для размещения временных сооружений, строительных механизмов, площадок для складирования стройматериалов и изделий, площадок для хранения и отвала грунта, пунктов мойки колес, организации движения транспорта и пешеходов в местах производства работ.

13.13. Восстановление дорожных покрытий, тротуаров, газонов должно производиться при наличии ограждения.

Ограждение места производства работ должно соответствовать требованиям настоящих Правил.

13.14. Места проезда автотранспорта, прохода людей через траншеи и временные надземные трубопроводы оборудуются мостами и пешеходными мостиками с поручнями, освещенными в ночное время.

13.15. Ограждения мест производства работ, освещение и сигнальные фонари, крепления траншей и котлованов должны находиться в исправном состоянии.

13.16. Запрещается установка ограждений строительных площадок, мест производства работ за пределами отведенной территории.

13.17. Строительные площадки должны иметь благоустроенные подъездные пути (выезды) с твердым покрытием и пункты моек (очистки) колес автотранспорта с замкнутым циклом водооборота, исключающие вынос грязи и мусора на проезжую часть улиц (проездов). Для сбора строительного мусора должен быть установлен бункер-накопитель или предусмотрена специальная площадка, имеющая ограждение.

Материалы и конструкции допускается складировать в пределах ограждаемых территорий или в местах, предусмотренных проектом производства работ.

13.18. При проведении работ, связанных с полным или частичным закрытием проезжей части дорог, обеспечивается пропуск транспорта с закрываемой улицы и безопасность пешеходов, а также надлежащее состояние объездной дороги и тротуара в течение всего периода проведения работ.

13.19. Отработанный в процессе производства земляных работ грунт в границах исторических территорий города Нижнего Новгорода, а также на бульварах, площадях, улицах городского значения вдоль красных линий должен полностью вывозиться. При производстве земляных работ на других территориях (в том числе на озелененных территориях, территориях с плиточным покрытием, детских, спортивных площадках) грунт допускается складировать на подстилающий материал с одной стороны траншеи для последующей обратной засыпки.

13.20. Сброс грунта вне специально отведенных мест запрещен.

13.21. Обратную засыпку траншей и котлованов на участках пересечения с существующими дорогами и другими территориями, имеющими твердое покрытие, следует выполнять на всю глубину непросадочным грунтом, с уплотнением. При обратной засыпке непросадочным грунтом не допускается использование в его составе строительного мусора и скола асфальта.

13.22. В целях исключения провалов на улицах, проездах и тротуарах, имеющих твердое покрытие, траншеи и котлованы должны засыпаться послойно пескогравием. Величина слоя определяется в зависимости от применения средств уплотнения, при этом коэффициент уплотнения должен быть не менее 0,98.

13.23. Асфальтовое покрытие на проезжей части транспортных магистралей, дорог и улиц считается восстановленным надлежащим образом только после представления заключения специализированной лаборатории по качеству восстановительных работ в уполномоченный орган.

13.24. В период гарантийного срока (5 лет - на магистралях, улицах городского и районного значения, имеющих твердое покрытие; не менее 3 лет - на местных проездах, тротуарах и прочих территориях) после завершения работ заказчиком работ контролируется состояние объекта. При возникновении просадок грунта и деформаций дорожного полотна, выявленных администрацией города Нижнего Новгорода, в течение суток с момента обнаружения указанных нарушений заказчиком принимаются меры к их ликвидации.

13.25. Нарушенное благоустройство должно быть восстановлено в полном объеме в соответствии с требованиями настоящих Правил, сдано по акту в сроки, указанные в ордере. Порядок сдачи восстановленного благоустройства устанавливается правовым актом администрации города Нижнего Новгорода.

13.26. При невозможности восстановления нарушенного благоустройства территории (малых архитектурных форм, зеленых насаждений, асфальтобетонного покрытия) в зимний период (с 15 октября по 15 апреля) оформляется акт приемки восстановленного благоустройства территории во временном варианте, в котором указываются перечень и объем работ по восстановлению нарушенного благоустройства территории в полном объеме, которые должны быть выполнены в срок до 1 мая.

13.27. В течение всего периода действия ордера обеспечивается соблюдение требований ГОСТ Р 50597-2017 «Дороги автомобильные 2017 и улицы. Требования к эксплуатационному состоянию, допустимому по условиям обеспечения безопасности дорожного движения. Методы контроля.» (далее - ГОСТ Р 50597-2017).

13.28. Благоустройство территории, нарушенное при самовольном производстве работ, подлежит восстановлению в соответствии с требованиями Правил.

13.29. Восстановление нарушенного благоустройства выполняется:

вдоль проезжей части дорог, тротуаров - на всю ширину дороги или тротуара протяженностью по всей длине разрытия;

на пересечении проезжей части дорог, тротуаров - в обе стороны разрытия на расстоянии от края: 2 м при глубине траншеи до 1 м, 10 м - при глубине траншеи более 1 м.

При открытом способе производства работ на проезжей части дорог, тротуарах, площадях, внутриквартальных проездах работы по вскрытию покрытия должны производиться устройствами, обеспечивающими прямолинейное очертание траншеи (котлована).

13.30. Восстановление благоустройства территории после производства земляных работ производится владельцем инженерных сетей и коммуникаций, на бесхозяйных сетях - администрацией города Нижнего Новгорода.

13.31. Устанавливаются следующие нормативные сроки выполнения аварийных работ с полным восстановлением благоустройства:

в летний период (с 16 апреля по 14 октября) - не более 3 суток;

в зимний период (с 15 октября по 15 апреля) - не более 5 суток.

13.33. Установка люков камер, колодцев и газовых коверов на одном уровне с проезжей частью дороги должна осуществляться организацией, выполняющей работы по строительству и капитальному ремонту дорог, под надзором представителей соответствующих эксплуатационных организаций.

13.34. Восстановление покрытия дорог и тротуаров осуществляется круглогодично.

При проведении работ в зимний период обеспечивается:

восстановление несущего слоя основания и верхнего слоя из холодной асфальтобетонной смеси или временного покрытия из брусчатки;

контроль за состоянием покрытия дорог и тротуаров.

В теплый период, но не ранее 25 апреля, осуществляется восстановление постоянного покрытия и нарушенное благоустройство территории в полном объеме в соответствии с графиком (планом) восстановления благоустройства территории.

13.35. Технологическая последовательность восстановления асфальтобетонных покрытий должна выполняться при температурах наружного воздуха не ниже +10 °С - осенью и +5 °С - весной.

13.36. Восстановление нарушенного благоустройства территории осуществляется в срок, указанный в ордере.

13.37. При окончании производства работ и восстановлении благоустройства территории должна соблюдаться технологическая последовательность производства ремонтно-восстановительного цикла:

качественное восстановление асфальтового покрытия на всю ширину дороги, проезда, тротуара (по решению администрации города Нижнего Новгорода на отдельных улицах восстановление твердого покрытия тротуаров выполнять из брусчатки), обратная установка бордюрного камня;

восстановление плодородного слоя почвы, планировка объекта (участка) озеленения, зеленых насаждений с посевом газонных трав и посадкой нарушенных зеленых насаждений, восстановление прочих элементов благоустройства.

Восстановление газонов и цветников производится в порядке, предусмотренном разделом 4 Правил.

После восстановительных работ материалы и конструкции, строительный мусор, ограждения должны быть убраны.

Раздел 14. Праздничное оформление территории муниципального образования

14.1. Праздничное (событийное) оформление территории города Нижнего Новгорода выполняется в период проведения государственных и городских праздников, мероприятий, связанных со знаменательными, культурными, спортивными событиями.

14.2. Праздничное (событийное) оформление осуществляется:

администрацией города Нижнего Новгорода - на находящихся в муниципальной собственности и не предоставленных иным правообладателям земельных участках проспектов, шоссе, улиц, площадей, бульваров, парков, скверов, набережных;

собственниками, владельцами, пользователями земельных участков, зданий, строений, сооружений, иных объектов благоустройства, расположенных на территории муниципального образования город Нижний Новгород.

14.3. Праздничное (событийное) оформление в зависимости от мероприятий включает размещение элементов праздничного оформления: флагов, лозунгов, гирлянд, панно, установку декоративных элементов и композиций, искусственных и живых елей, стендов, трибун, эстрад, афиш, а также праздничной иллюминации: световых гирлянд, сеток, контурных обтяжек, светографических элементов, световых панно и объемных композиций из ламп накаливания, разрядных, светодиодов, световодов, световых проекций, лазерных рисунков и т.п.

14.4. Размещение и демонтаж элементов праздничного оформления осуществляется в соответствии с концепцией праздничного оформления территории города Нижнего Новгорода, утверждаемой администрацией города Нижнего Новгорода, включающей схему размещения элементов праздничного оформления исходя из планируемой программы мероприятий, а также сроки их размещения и демонтажа.

14.5. При изготовлении и установке элементов праздничного оформления не допускается снимать, повреждать и ухудшать видимость технических средств регулирования дорожного движения.

14.6. Не допускается размещение элементов праздничного оформления:
с уменьшением ширины пешеходных коммуникаций;
содержащих рекламные изображения;
с использованием звукового сопровождения с эквивалентным уровнем звука до 45 дБА в дневное время (с 7.00. до 23.00) и до 45 дБА в ночное время (с 23.00. до 7.00);

не отвечающих требованиям противопожарных и санитарно-эпидемиологических норм.

14.7. Элементы праздничного оформления могут размещаться на земельных участках, фасадах зданий, строений, сооружений, в витринах, на входных группах или в виде отдельно стоящих конструкций и композиций.

14.8. Не допускается размещение отдельно стоящих конструкций и композиций праздничного оформления:

в случаях, когда отсутствует техническая возможность заглубления фундамента без его декоративного оформления;

без учета планировочного решения, обоснованного проектным решением здания по благоустройству территории, выполненного с учетом действующих строительных, пожарных и санитарных норм и правил;

ограничивающих восприятие объектов культурного наследия, исторических зданий, культовых объектов, панорам города;

приводящих к сужению нормативной ширины тротуара, а также на проездах, местах, предназначенных для парковки и стоянки автомобилей;

без получения согласия правообладателя земельного участка;
имеющих заглубленный фундамент, в местах не ближе 5,0 м от стволов деревьев.

14.9. Не допускается размещение элементов праздничного оформления на фасадах зданий, сооружений:

без учета архитектурных особенностей фасада, на архитектурных деталях, элементах декора, поверхностях с ценной архитектурной отделкой, а также с креплением, ведущим к повреждению архитектурных поверхностей;

без соблюдения единой стилистики и принципов подсветки, цвета светового потока на одном здании.

Раздел 15. Порядок участия граждан и организаций в реализации мероприятий по благоустройству территории муниципального образования

Граждане и организации (далее - заинтересованные лица) имеют право принимать участие в деятельности по благоустройству территории города Нижнего Новгорода.

Форма участия заинтересованных лиц определяется администрацией города Нижнего Новгорода.

Для осуществления участия заинтересованных лиц в деятельности по благоустройству территории города Нижнего Новгорода могут быть использованы следующие формы:

совместное обсуждение проблем в сфере благоустройства территории города Нижнего Новгорода;

обсуждение и выбор типа оборудования, некапитальных объектов, малых архитектурных форм, включая определение их функционального назначения, соответствующих габаритов, стилевого решения, материалов;

консультации в выборе типов покрытий, с учетом функционального зонирования территории, консультации по предполагаемым типам озеленения, консультации по предполагаемым типам освещения и осветительного оборудования;

самостоятельное благоустройство территории;

участие в конкурсе на лучший проект благоустройства территории;

направление предложений по благоустройству территории города Нижнего Новгорода в администрацию Нижнего Новгорода.

Способ информирования заинтересованных лиц определяется администрацией города Нижнего Новгорода в зависимости от этапа деятельности по благоустройству. Информирование общественности может осуществляться путем:

создания единого информационного интернет-ресурса (сайта или приложения), который будет решать задачи по сбору информации, обеспечению «онлайн» участия заинтересованных лиц на каждом этапе благоустройства территории, с публикацией фото, видео и текстовых отчетов по итогам проведения обсуждений, консультаций, конкурсов и т.д.;

размещение информации в средствах массовой информации;

вывешивания афиш и объявлений на информационных досках в подъездах жилых домов, расположенных в непосредственной близости к проектируемому объекту (дворовой территории, территории общего пользования), а также на

специальных стендах на самом объекте; в наиболее посещаемых местах (общественные и торгово-развлекательные центры, зоны отдыха и площадки), в холлах значимых и социальных инфраструктурных объектов, расположенных по соседству с проектируемой территорией или на ней (поликлиники, дома культуры, библиотеки, спортивные центры), на площадке проведения общественных обсуждений (в зоне входной группы, на специальных информационных стендах).

Механизм участия заинтересованных лиц определяется администрацией города Нижнего Новгорода.

Могут быть использованы следующие механизмы участия:

обсуждение проектов благоустройства территории, которое может проводиться в интерактивном формате с использованием широкого набора инструментов для вовлечения и обеспечения участия и современных групповых методов работы;

анкетирование, опросы, интервьюирование, картирование, проведение фокус-групп, работа с отдельными группами пользователей, организация проектных семинаров, организация проектных мастерских (воркшопов), проведение общественных обсуждений, проведение дизайн-игр с участием взрослых и детей, организация проектных мастерских со школьниками и студентами, школьные проекты (рисунки, сочинения, пожелания, макеты), проведение оценки эксплуатации территории;

проведение на основании муниципального правового акта администрации города Нижнего Новгорода месячников (двухмесячников) и субботников по благоустройству и санитарной очистке территории города Нижнего Новгорода. Муниципальным правовым актом администрации города Нижнего Новгорода должны определяться время, период проведения месячников и субботников, лица, ответственные за предоставление инвентаря для организации работ по благоустройству и санитарной очистке территории города Нижнего Новгорода, за вывоз мусора, собранного в процессе проведения работ, а также иные требования, необходимые для достижения цели;

осуществление общественного контроля. Общественный контроль в области благоустройства осуществляется любыми заинтересованными физическими и юридическими лицами, в том числе с использованием технических средств для фото - видеофиксации, а также интерактивных порталов в информационно-телекоммуникационной сети «Интернет», с учетом положений Федерального закона от 21 июля 2014 года № 212-ФЗ «Об основах общественного контроля в Российской Федерации». Информация о выявленных и зафиксированных в рамках общественного контроля нарушениях в области благоустройства направляется для принятия мер в орган, уполномоченный на осуществление контроля за соблюдением настоящих Правил и (или) на интерактивный портал в информационно-телекоммуникационной сети «Интернет»;

самостоятельное благоустройство территории на основании разрешения на размещение элемента благоустройства без предоставления земельного участка и установления сервитута в соответствии с земельным законодательством Российской Федерации, на основании разработанного и согласованного в установленном порядке проекта благоустройства территории при наличии в случае

проведения земляных работ, связанных с благоустройством территории, ордера на производство указанных работ;

направление в администрацию города Нижнего Новгорода заинтересованными лицами предложений по благоустройству территории города Нижнего Новгорода, которые учитываются при формировании муниципальной программы благоустройства территории города на очередной финансовый год.

Раздел 16. Осуществление контроля за соблюдением правил благоустройства территории города Нижнего Новгорода

16.1. Контроль за соблюдением настоящих Правил осуществляется администрацией города Нижнего Новгорода.

16.2. Нарушение настоящих Правил влечет ответственность в соответствии с законодательством.

Приложение № 1
к Правилам благоустройства
города Нижнего Новгорода

СОСТАВ ПРОЕКТНОЙ ДОКУМЕНТАЦИИ
ПО РЕМОНТУ ФАСАДОВ

Раздел 1. Общая пояснительная записка

1. Общая часть.
2. Архитектурно-строительные решения.
3. Исходные данные (копии документов):

данные о заявителе - физическом лице либо данные о государственной регистрации юридического лица или государственной регистрации физического лица в качестве индивидуального предпринимателя;

документ уполномоченного органа об избрании единоличного исполнительного органа юридического лица, имеющего право действовать от имени юридического лица без доверенности, доверенность (в случае если от имени юридического лица действует третье лицо);

подтверждение в письменной форме согласия собственника или иного законного владельца соответствующих зданий, строений, сооружений, помещений на действия, связанные с ремонтом и переустройством фасадов, если заявитель не является собственником или иным законным владельцем соответствующих зданий, строений, сооружений, помещений, либо решение общего собрания собственников помещений в многоквартирном доме по вопросу пользования общим имуществом собственников помещений в многоквартирном доме иными лицами;

правоустанавливающие документы на объект недвижимости;

согласование архитектурно-строительных решений проектной документации уполномоченным органом исполнительной власти Нижегородской области (в случае если здание, строение или сооружение является объектом культурного наследия);

ранее согласованная проектная документация по ремонту фасадов (при наличии).

Раздел 2. Архитектурно-строительные решения

1. Фотография фасада на момент подачи заявления.
2. Ситуационный план размещения объекта.
3. Чертежи фасада (главный, боковой, дворовый) в соответствующем масштабе.
4. Развертка главного фасада здания (при необходимости).
5. План до внесения изменений в архитектурное решение здания (в случае устройства входных групп и изменение существующих проемов).

6. План благоустройства прилегающей территории, выполненный на топографической подоснове в масштабе 1:500.

7. Чертеж дополнительного оборудования, в том числе чертеж крепления к фасаду.

8. Фотомонтаж изображения фасада или 3D видовые точки (с учетом всех проектируемых изменений).

Приложение № 2
к Правилам благоустройства
города Нижнего Новгорода

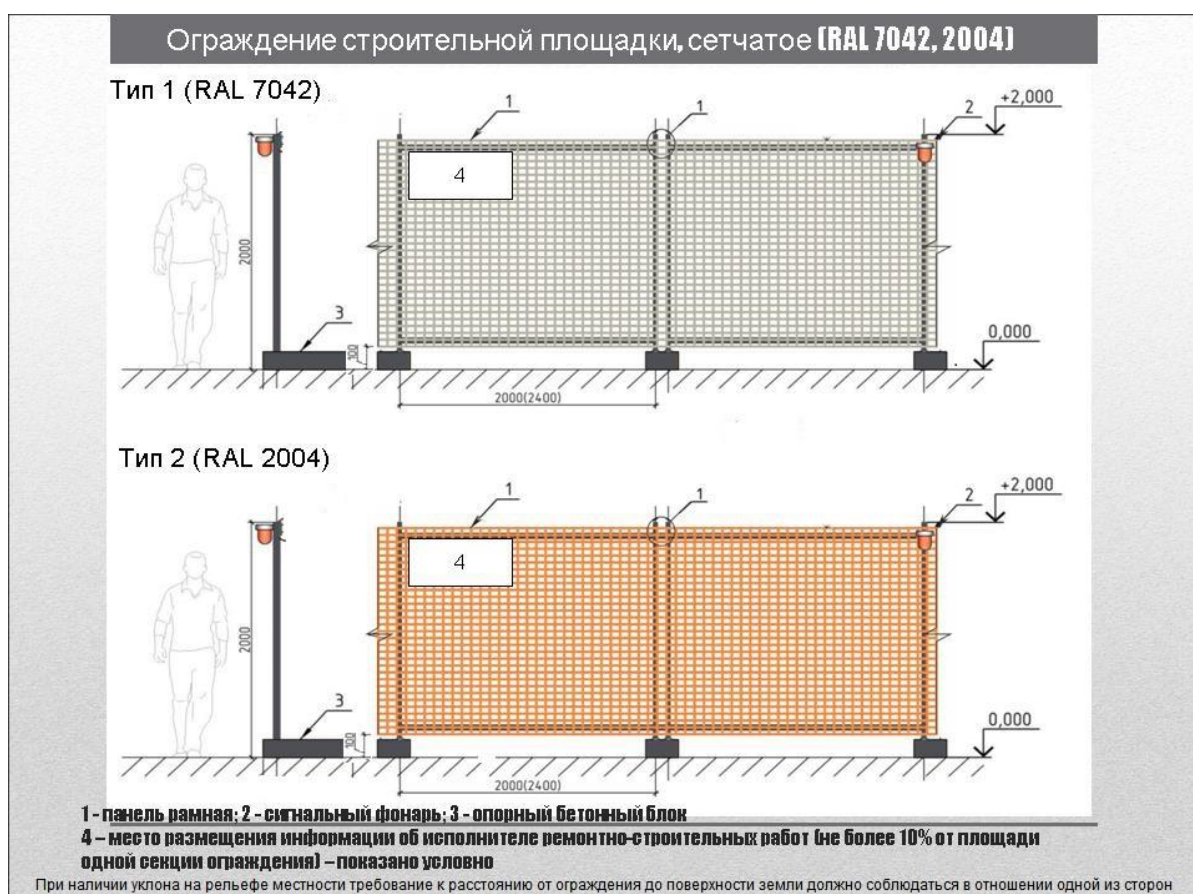

Ограждение строительных площадок комбинированное

Тип 3

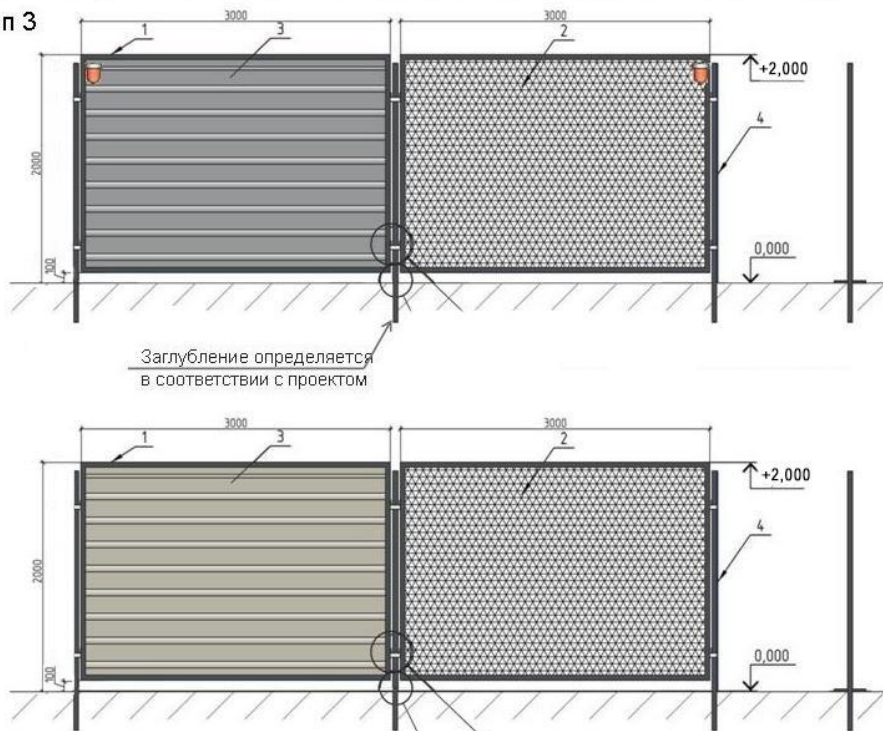

1 - рама из металлического уголка 2 - металлическая сетка (RAL 7042, 7032); 3 - профлист (RAL 7042, 7032); 4 - стойка, металлическая труба (RAL 7016)

При наличии уклона на рельефе местности требование к расстоянию от ограждения до поверхности земли должно соблюдаться в отношении одной из сторон

Ограждение строительных площадок - совмещенное

Тип 4

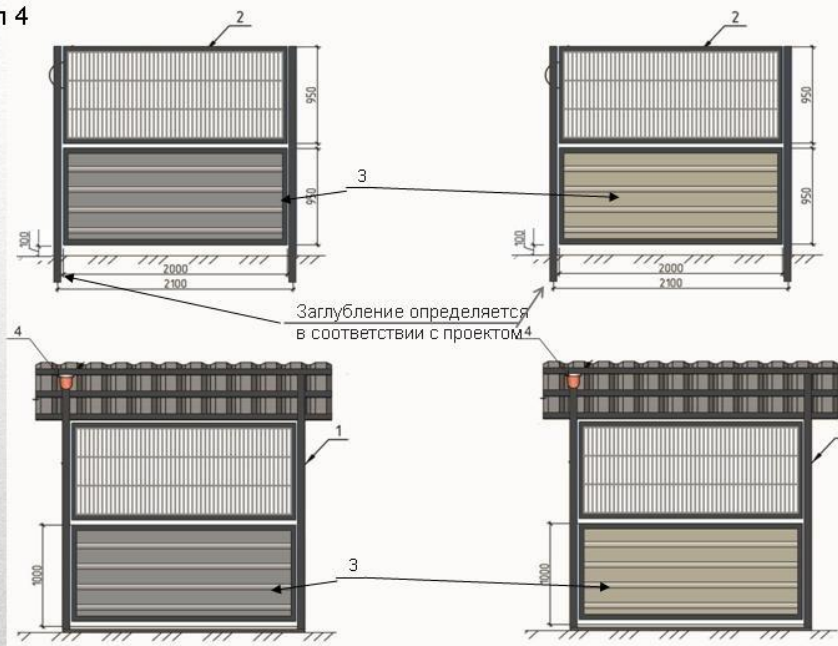

1 - стойка, металлическая труба (RAL 7016)
 2 - панель рамная, уголок, заполнение - металлическая сетка (RAL 7042, 7032);
 3 - панель рамная, заполнение - профлист (RAL 7042, 7032);
 4 - фонарь сигнальный;

При наличии уклона на рельефе местности требование к расстоянию от ограждения до поверхности земли должно соблюдаться в отношении одной из сторон

Ограждение строительных площадок - совмещенное

Тип 4

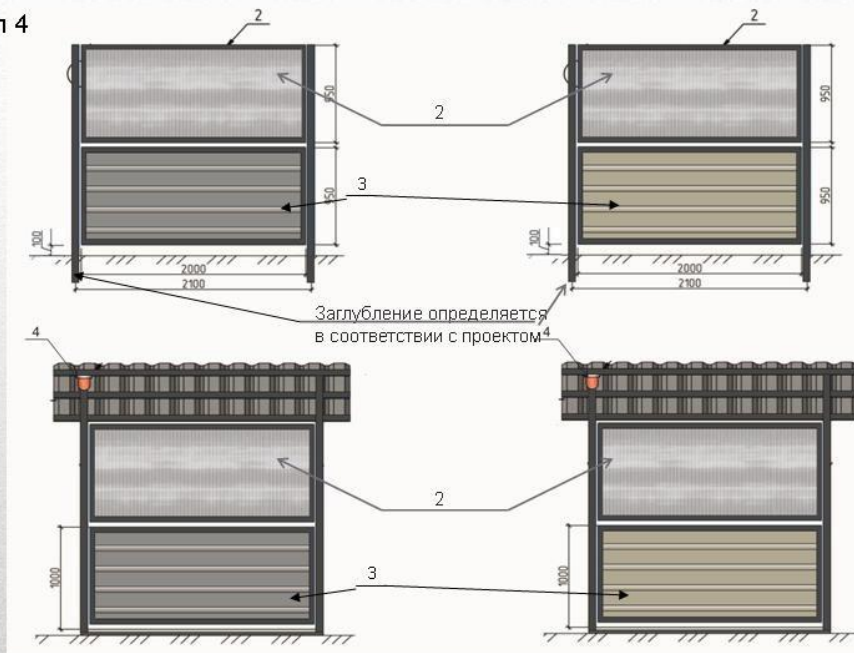

- 1 - рама из металлического уголка ; 2 - панель рамная, уголок
заполнение - поликарбонат;
3 - панель рамная, заполнение - профлист (RAL 7042, 7032);
4 - фонарь сигнальный;**

При наличии уклона на рельефе местности требование к расстоянию от ограждения до поверхности земли должно соблюдаться в отношении одной из сторон

Ограждение строительных площадок - глухое

Тип 5



- 1 - стойка, металлическая труба (RAL 7016)
3 - панель рамная, заполнение - профлист (RAL 7042, 7032);**

При наличии уклона на рельефе местности требование к расстоянию от ограждения до поверхности земли должно соблюдаться в отношении одной из сторон

Варианты заполнения металлической рамы

Вариант 1 (без заполнения поликарбонатом фасадной части галереи)



Варианты заполнения металлической рамы

Вариант 2 (с заполнением поликарбонатом фасадной части галереи)



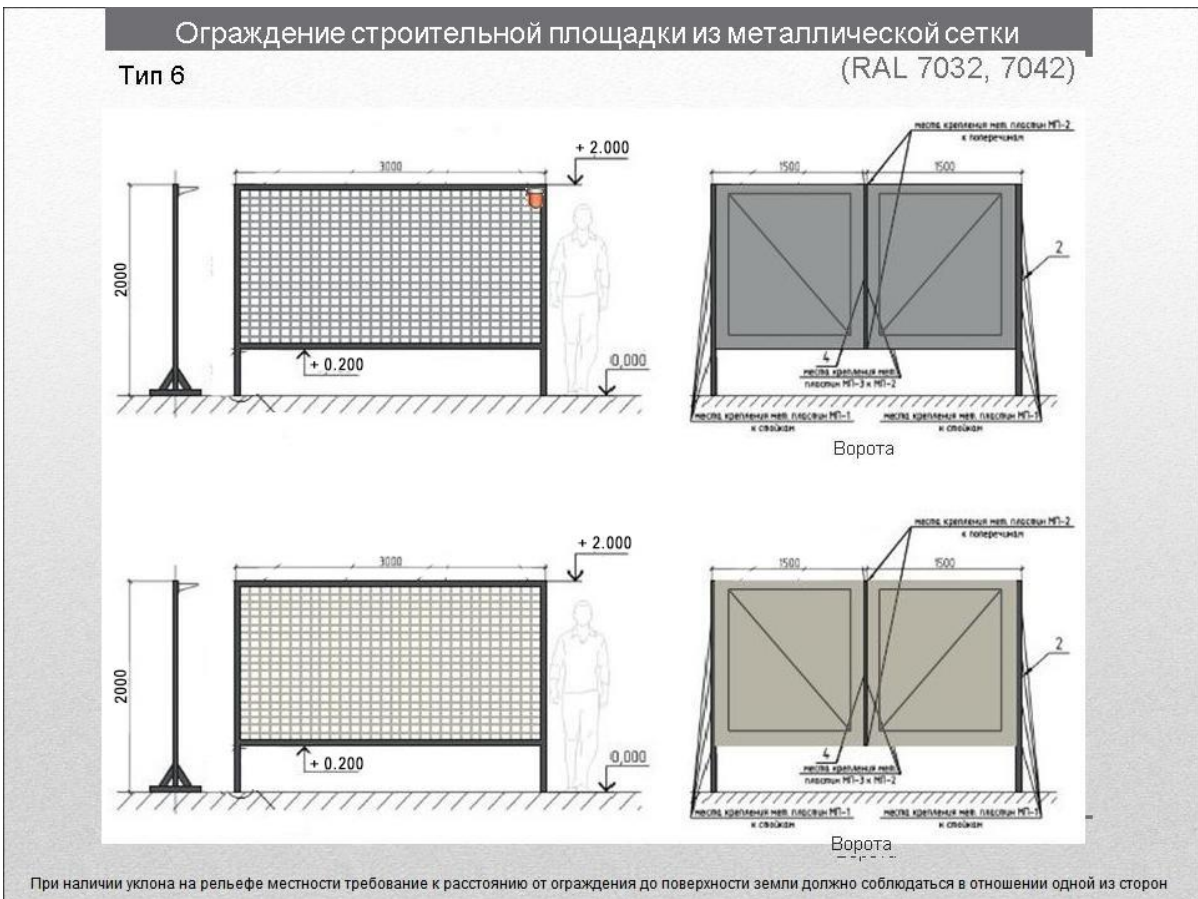
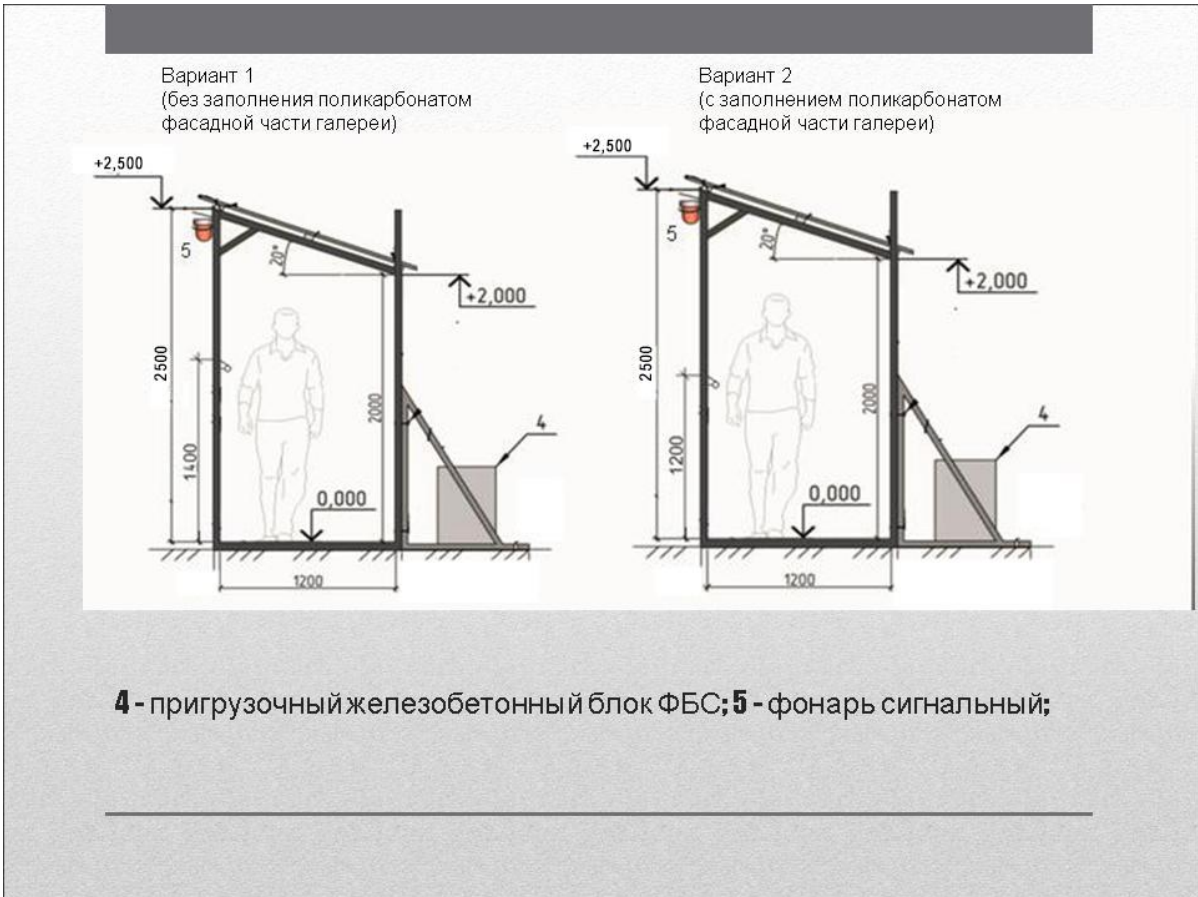

Строительные леса с ограждающей сеткой (RAL7032)

Тип 6а.

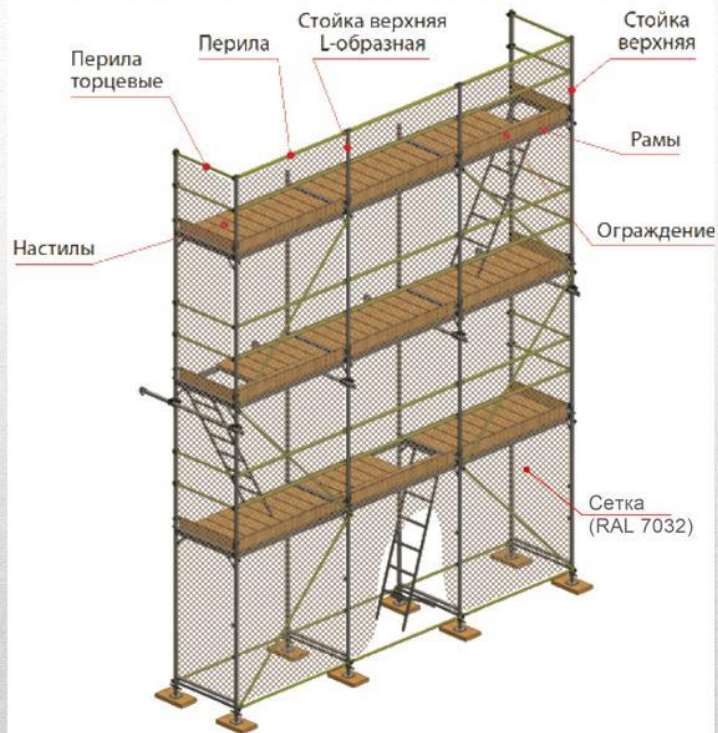

Бетонное ограждение строительной площадки

Тип 7

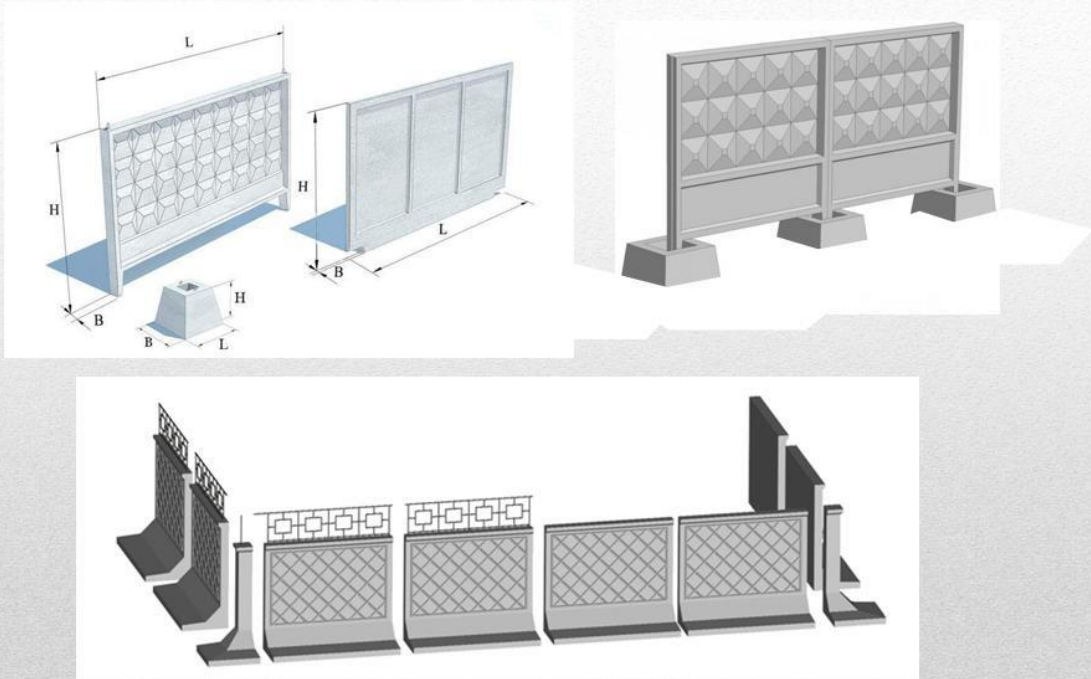

Пластиковое секционное ограждение строительной площадки

Тип 7

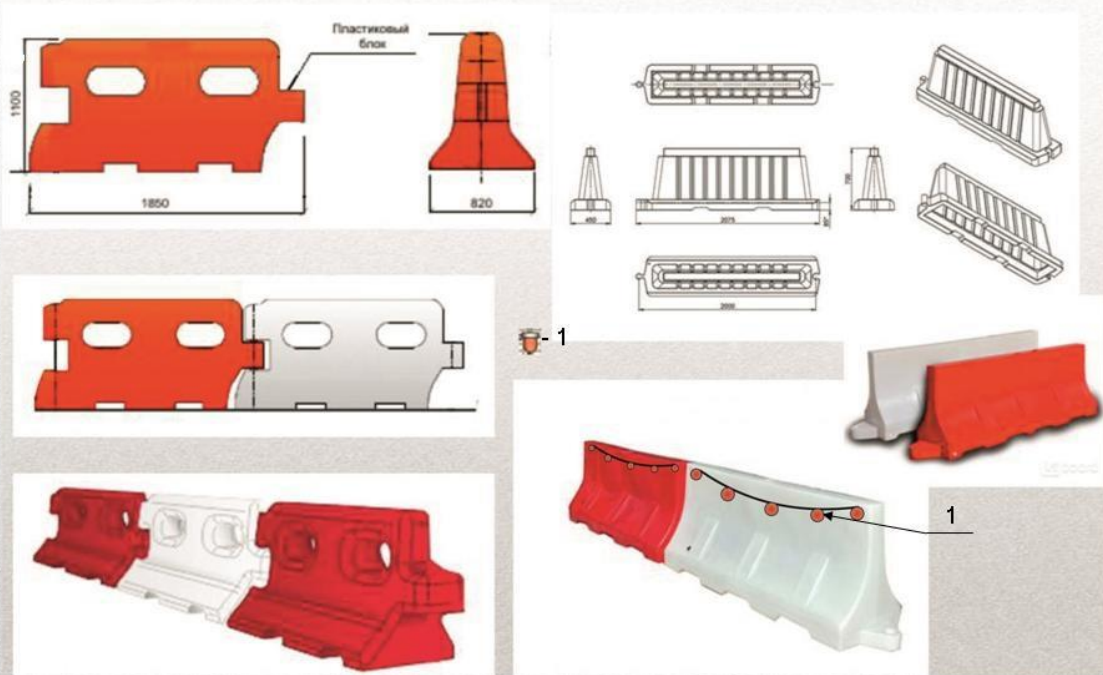

1 – сигнальные фонари

Допускается использование пластиковых блоков иного дизайна без изменения конструктива, цветового решения и габаритов ограждения

Приложение № 3 к Правилам благоустройства города Нижнего Новгорода

Настенные конструкции



Отнесенные конструкции

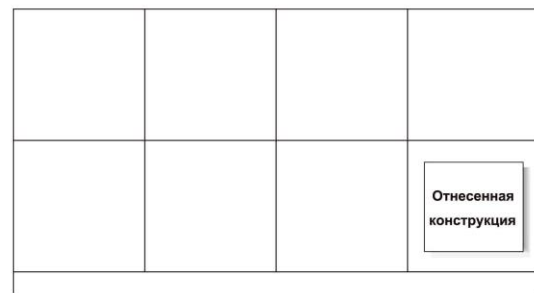
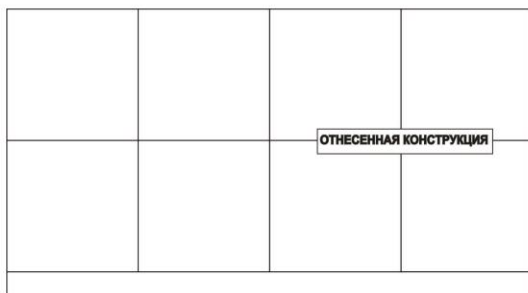
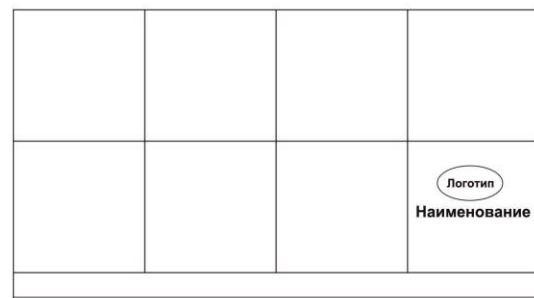

Консольные конструкции

1. Горизонтальные - консольные конструкции

2. Вертикальные - консольные конструкции

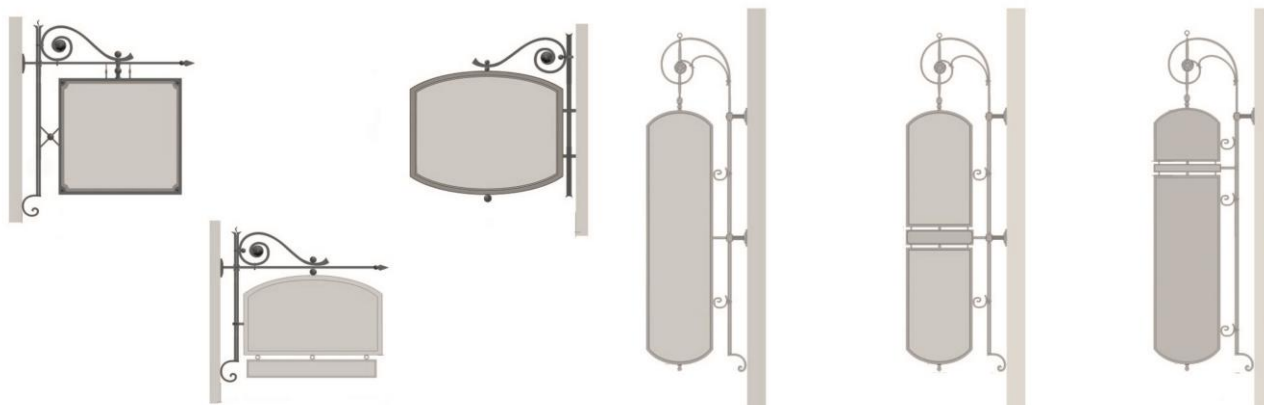

Конструкции в витринах:

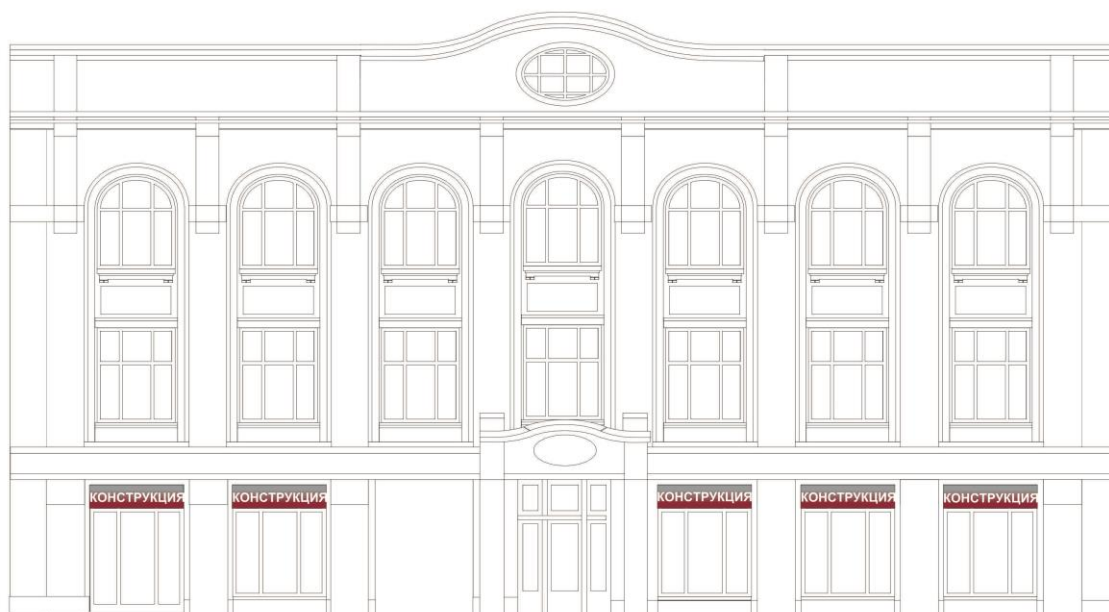

площадь не более 1/10 поля крупных витрин и
не более 1/5 поля небольших оконных проемов (площадью до 3 кв.м)

Вывеска

НАИМЕНОВАНИЕ ОРГАНИЗАЦИИ
 ЧАСЫ РАБОТЫ
 Пн.
 Вт.
 Ср.
 Чт.
 Пт.
 Сб.
 Вс.

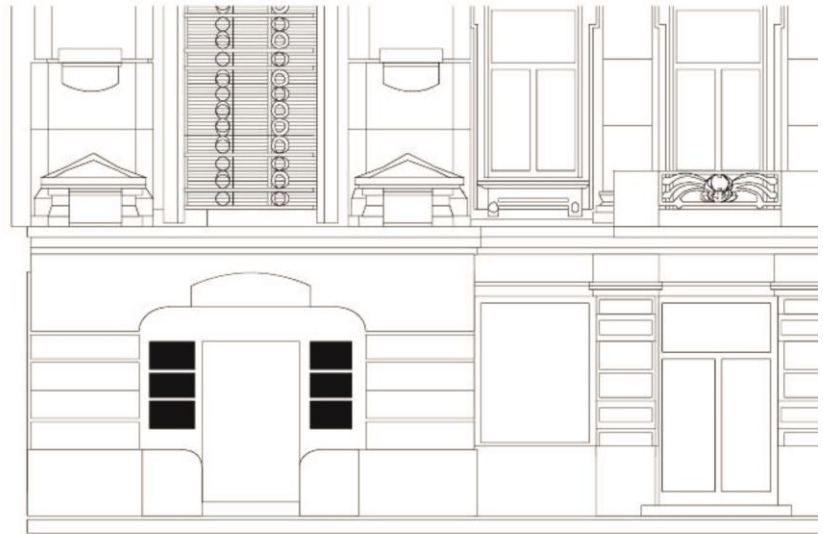

Указатели

Указатели с информационно-справочным модулем



Маркизы

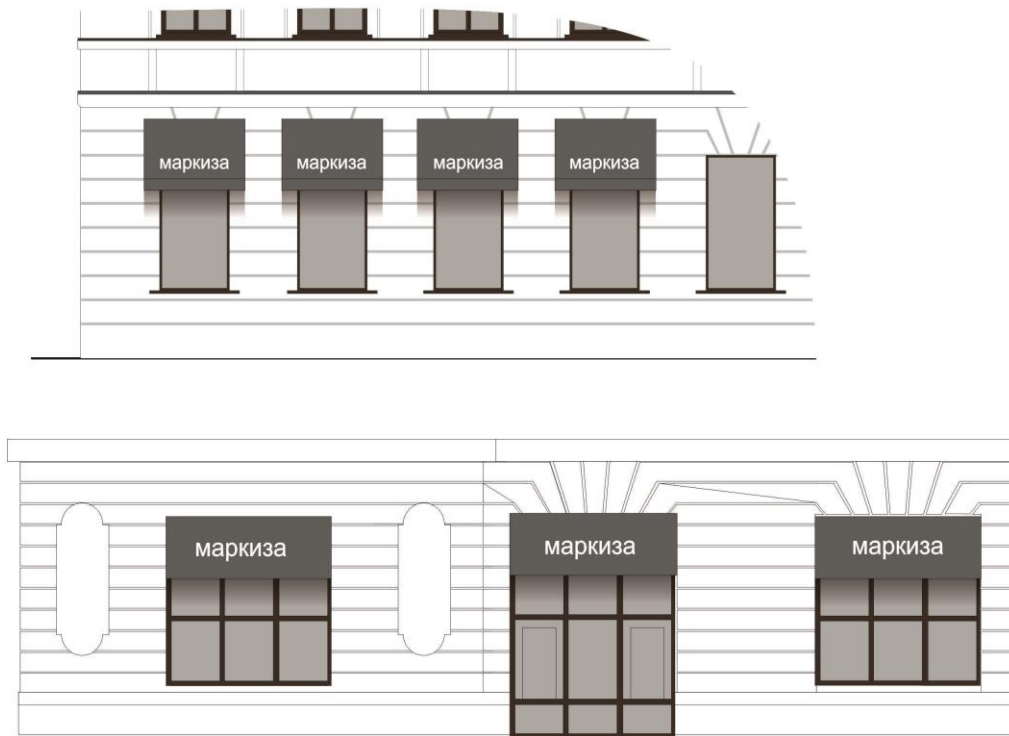

Информационные крышные конструкции



Информационные средства навигации и ориентирующей информации для туристов

Пиктограммы

1. Туристская инфраструктура

01. Вокзал / Railway station



Использование

Обозначает/указывает место расположения железнодорожного вокзала.

Содержание графического образа

Знак содержит стилизованные графические изображения: локомотив поезда, перрон, пассажир с багажом — минимум для обозначения понятия «Железнодорожный вокзал».

Применение

Магистраль, дороги, улицы и перекрестки в населенных пунктах, карты, путеводители, ориентирующие постеры. Возможно размещение на указателях в интерьерах зданий.

04. Речной вокзал / River port



Использование

Обозначает/указывает место расположения речного вокзала.

Содержание графического образа

Знак содержит стилизованные графические изображения: колесный теплоход, причал, волны — элементы обозначения понятия «Речной вокзал».

Применение

Магистраль, дороги, улицы и перекрестки в населенных пунктах, карты, путеводители, ориентирующие постеры. Возможно размещение на указателях в интерьерах зданий.

02. Аэропорт / Airport



Использование

Обозначает/указывает место расположения аэропорта/аэровокзала.

Содержание графического образа

Знак содержит стилизованное графическое изображение силуэта пассажирского самолета — обозначение понятия «Аэропорт».

Применение

Магистраль, дороги, улицы и перекрестки в населенных пунктах, карты, путеводители, ориентирующие постеры. Возможно размещение на указателях в интерьерах зданий.

05. Причал / Berth



Использование

Обозначает/указывает место расположения причала для посадки на прогулочные малые плавсредства, прогулочные маршрутные катера.

Содержание графического образа

Знак содержит стилизованные графические изображения: прогулочный катер, причал, волны, пассажир, поднимающийся на борт, капитан катера/экскурсовод.

Применение

Дороги, улицы и перекрестки в населенных пунктах, карты, путеводители, ориентирующие постеры. Возможно размещение на указателях в интерьерах зданий.

03. Морской вокзал / Seaport



Использование

Обозначает/указывает место расположения морского вокзала.

Содержание графического образа

Знак содержит стилизованные графические изображения: пассажирский лайнер «река-море», пирс/причал, волны.

Применение

Магистраль, дороги, улицы и перекрестки в населенных пунктах, карты, путеводители, ориентирующие постеры. Возможно размещение на указателях в интерьерах зданий.

06. Стоянка судов / Moorage



Использование

Обозначает/указывает место расположения стоянки судов малого водоизмещения — катеров, яхт, лодок.

Содержание графического образа

Знак содержит стилизованные графические изображения: катера, причал/пирс, волны — элементы обозначения понятия «Стоянка судов».

Применение

Магистраль, дороги, улицы и перекрестки в населенных пунктах, карты, путеводители, ориентирующие постеры. Возможно размещение на указателях в интерьерах зданий.

Информационные средства навигации и ориентирующей информации для туристов

07. Автовокзал / Busstation



Использование

Обозначает/указывает место расположения автовокзала.

Содержание графического образа

Знак содержит стилизованные графические изображения: пассажир с чемоданом, рейсовый автобус — элементы обозначения понятия «Автовокзал».

Применение

Дороги, улицы и перекрестки в населенных пунктах, карты, путеводители, ориентирующие постеры. Возможно размещение на указателях в интерьерах зданий.

10. Гостиница /Hotel



Использование

Обозначает/указывает место расположения гостиницы.

Содержание графического образа

Знак содержит стилизованное графическое изображение человека, комфортно спящего в кровати, указывающее на возможность полноценного отдыха.

Применение

Магистраль, дороги, улицы и перекрестки в населенных пунктах, карты, путеводители, ориентационные постеры. Возможно размещение на указателях в интерьерах зданий.

08. Туристский автобус / Tourist bus



Использование

Обозначает/указывает место стоянки туристического автобуса и посадки в него туристов.

Содержание графического образа

Знак содержит стилизованные графические изображения: фигура человека, тротуар/перрон, туристический автобус с надписью «TOUR» на английском языке.

Применение

Дороги, улицы и перекрестки в населенных пунктах, карты, путеводители, ориентирующие постеры. Возможно размещение на указателях в интерьерах зданий.

11. Мотель /Motel



Использование

Обозначает/указывает место расположения мотеля (дорожной гостиницы).

Содержание графического образа

Знак содержит стилизованные графические изображения, указывающие на возможность парковки транспортного средства и полноценного отдыха водителя и пассажиров.

Применение

Магистраль, дороги, улицы и перекрестки в населенных пунктах, карты, путеводители, ориентирующие постеры.

09. Место отдыха / Restarea



Использование

Обозначает/указывает место отдыха.

Содержание графического образа

Знак содержит стилизованное графическое изображение фигуры человека, комфортно сидящего на скамейке в расслабленной позе.

Применение

Улицы и перекрестки в населенных пунктах, карты, путеводители, ориентирующие постеры. Возможно размещение на указателях в интерьерах зданий.

12. Загородная гостиница/Countryinn



Использование

Обозначает/указывает место расположения загородной гостиницы.

Содержание графического образа

Знак содержит стилизованные графические изображения: человек, комфортно спящий в кровати, конек крыши (охлупень, шелом), символизирующий загородную архитектуру.

Применение

Магистраль, дороги, улицы и перекрестки в населенных пунктах, карты, путеводители, ориентирующие постеры.

Информационные средства навигации и ориентирующей информации для туристов

13. Горнолыжный курорт/Ski resort



Использование

Обозначает/указывает место расположения горнолыжного курорта.

Содержание графического образа

Знак содержит стилизованные графические изображения: человек на лыжах, здание гостиничной архитектуры.

Применение

Магистраль, дороги, улицы и перекрестки в населенных пунктах, карты, путеводители, ориентирующие постеры. Возможно размещение на указателях в интерьерах зданий.

14. Спа курорт / Spa resort



Использование

Обозначает/указывает место расположения SPA курорта.

Содержание графического образа

Знак содержит стилизованные графические изображения: фигура человека-специалиста по SPA процедурам, фигура человека, лежащего на кушетке. SPA - международное название метода физиотерапии, связанных с водой. Является синонимом понятий: водолечение, бальнеотерапия, талассотерапия.

Применение

Дороги, улицы и перекрестки в населенных пунктах, карты, путеводители, ориентирующие постеры. Возможно размещение на указателях в интерьерах зданий.

15. Ресторан / Restaurant



Использование

Обозначает/указывает место расположения точки общественного питания.

Содержание графического образа

Знак содержит стилизованные графические изображения сервированных столовых приборов.

Применение

Магистраль, дороги, улицы и перекрестки в населенных пунктах, карты, путеводители, ориентирующие постеры. Возможно размещение на указателях в интерьерах зданий.

16. Театр /Theatre



Использование

Обозначает/указывает место расположения театра.

Содержание графического образа

Знак содержит стилизованные графические изображения: театральные маски (трагедия, комедия), размещенные на фоне символа здания классической архитектуры.

Применение

Магистраль, дороги, улицы и перекрестки в населенных пунктах, карты, путеводители, ориентирующие постеры. Возможно размещение на указателях в интерьерах зданий.

17. Музей/Museum



Использование

Обозначает/указывает место расположения музея.

Содержание графического образа

Знак содержит стилизованные графические изображения: литера М, размещенная в центре символа здания классической архитектуры с колоннами.

Применение

Магистраль, дороги, улицы и перекрестки в населенных пунктах, карты, путеводители, ориентирующие постеры. Возможно размещение на указателях в интерьерах зданий.

18. Концертный зал / Concert hall



Использование

Обозначает/указывает место расположения концертного зала.

Содержание графического образа

Знак содержит стилизованные графические изображения: лира, размещенная в центре символа здания классической архитектуры с колоннами.

Применение

Магистраль, дороги, улицы и перекрестки в населенных пунктах, карты, путеводители, ориентирующие постеры. Возможно размещение на указателях в интерьерах зданий.

Информационные средства навигации и ориентирующей информации для туристов

19. Центр развлечений Entertainment centre



Использование
Обозначает/указывает место расположения центра развлечений.

Содержание графического образа
Знак содержит стилизованное графическое изображение колеса обозрения - основного аттракциона центров развлечений во многих городах мира.

Применение
Магистралей, дороги, улицы и перекрестки в населенных пунктах, карты, путеводители, ориентирующие постеры. Возможно размещение на указателях в интерьерах зданий.

20. Детский центр развлечений / Facilities for children



Использование
Обозначает/указывает место расположения детского центра развлечений.

Содержание графического образа
Знак содержит стилизованные графические изображения: фигуры детей, карусель - основной аттракцион детских центров развлечений во многих городах мира.

Применение
Магистралей, дороги, улицы и перекрестки в населенных пунктах, карты, путеводители, ориентирующие постеры. Возможно размещение на указателях в интерьерах зданий.

21. Городской парк / City park



Использование
Обозначает/указывает место расположения городского парка.

Содержание графического образа
Знак содержит стилизованные графические изображения: силуэт городских крыш, парковые посадки деревьев.

Применение
Дороги, улицы и перекрестки в населенных пунктах, карты, путеводители, ориентирующие постеры. Возможно размещение на указателях в интерьерах зданий.

22. Канатная дорога / Cable railway



Использование
Обозначает/указывает место расположения канатной дороги.

Содержание графического образа
Знак содержит стилизованные графические изображения: корзина канатной дороги, фигура человека - пассажира.

Применение
Магистралей, дороги, улицы и перекрестки в населенных пунктах, карты, путеводители, ориентирующие постеры. Возможно размещение на указателях в интерьерах зданий.

23. Высокоскоростное железнодорожное сообщение / Highspeed-train



Использование
Обозначает/указывает место остановки/стоянки поездов высокоскоростного железнодорожного сообщения.

Содержание графического образа
Знак содержит стилизованное графическое изображение локомотива высокоскоростного экспресс-поезда.

Применение
Улицы и перекрестки в населенных пунктах, карты, путеводители, ориентирующие постеры. Возможно размещение на указателях в интерьерах зданий вокзалов.

24. Галерея / Art gallery



Использование
Обозначает/указывает место расположения художественной галереи.

Содержание графического образа
Знак содержит стилизованные графические изображения: картина в раме, художественная палитра, кисть, стэк.

Применение
Дороги, улицы и перекрестки в населенных пунктах, карты, путеводители, ориентирующие постеры. Возможно размещение на указателях в интерьерах зданий.

Информационные средства навигации и ориентирующей информации для туристов

25. Этнопарк / Ethnic park



Использование
Обозначает/указывает место расположения этнического парка.

Содержание графического образа
Знак содержит стилизованные графические изображения: конек крыши (охлупень, шелом), деревянное колесо как деталь колотца или прялки — атрибуты, обозначающие «Этнопарк».

Применение
Магистралей, дороги, улицы и перекрестки в населенных пунктах, карты, путеводители, ориентирующие постеры. Возможно размещение на указателях в интерьерах зданий.

26. Центр ремесел / Craft centre



Использование
Обозначает/указывает место расположения центра ремесел.

Содержание графического образа
Знак содержит стилизованные графические изображения: наковальня, колесо (элемент прялки) - символы обозначения понятия «Центр ремесел».

Применение
Магистралей, дороги, улицы и перекрестки в населенных пунктах, карты, путеводители, ориентирующие постеры. Возможно размещение на указателях в интерьерах зданий.

27. Информация / Information



Использование
Обозначает/указывает место расположения информационного пункта.

Содержание графического образа
Знак содержит изображение литеры «i» - первой буквы в слове INFORMATION.

Применение
Магистралей, дороги, улицы и перекрестки в населенных пунктах, карты, путеводители, ориентирующие постеры. Возможно размещение на указателях в интерьерах зданий.

28. Туристско-информационный центр / Tourist Information Centre



Использование
Обозначает/указывает место расположения туристско-информационного центра.

Содержание графического образа
Знак содержит стилизованные графические изображения: литера «i» — первая буква в слове INFORMATION, три концентрические окружности.

Применение
Магистралей, дороги, улицы и перекрестки в населенных пунктах, карты, путеводители, ориентирующие постеры. Возможно размещение на указателях в интерьерах зданий.

29. Доступно для лиц с ограниченными возможностями / Disabled access



Использование
Обозначает/указывает места, пути или зоны, обустроенные для лиц с ограниченными возможностями.

Содержание графического образа
Знак содержит стилизованные графические изображения: фигура сидящего человека, элемент кресла для людей с ограниченными возможностями - колесо.

Применение
Улицы и перекрестки в населенных пунктах, карты, путеводители, ориентирующие постеры. Возможно размещение на указателях в интерьерах зданий.

29.1. Доступно для лиц с ограниченными возможностями / Disabled access



Использование
Обозначает/указывает зоны, оборудованные специальными конструкциями/техническими устройствами для лиц с ограниченными возможностями.

Содержание графического образа
Знак содержит стилизованные графические изображения: фигура сидящего человека, элемент кресла для людей с ограниченными возможностями - колесо, обозначение подъемного пандуса.

Применение
Улицы и перекрестки в населенных пунктах, карты, путеводители, ориентирующие постеры. Возможно размещение на указателях в интерьерах зданий.

Информационные средства навигации и ориентирующей информации для туристов

Пиктограммы

2. Туристская инфраструктура

30. Место для купания Swimming



Использование

Обозначает/указывает место для купания.

Содержание графического образа

Знак содержит стилизованное графическое изображение фигуры пловца и волны на поверхности воды.

Применение

Пути, ведущие к местам купания, карты, путеводители, ориентирующие постеры. Возможно размещение на указателях в интерьерах зданий.

31. Летние виды спорта / Summer sport activities



Использование

Обозначает/указывает места, предназначенные для занятий летними видами спорта.

Содержание графического образа

Знак содержит стилизованное графическое изображение яркого летнего солнца и надпись "SPORT" на английском языке.

Применение

Пути, ведущие к местам в населенных пунктах, предназначенных для занятий летними видами спорта, карты, путеводители, ориентирующие постеры. Возможно размещение на указателях

32. Зимние виды спорта / Winter sport activities



Использование

Обозначает/указывает места, предназначенные для занятий зимними видами спорта.

Содержание графического образа

Знак содержит стилизованное графическое изображение снежинки и надпись "SPORT" на английском языке.

Применение

Пути, ведущие к местам в населенных пунктах, предназначенным для занятий зимними видами спорта, карты, путеводители, ориентирующие постеры. Возможно размещение на указателях в интерьерах зданий.

33. Водные виды спорта / Water sports



Использование

Обозначает/указывает места, пригодные для занятий водными видами спорта.

Содержание графического образа

Знак содержит стилизованное графическое изображение волн на водной поверхности и надпись "SPORT" на английском языке.

Применение

Пути, ведущие к местам в населенных пунктах, предназначенным для занятий водными видами спорта, карты, путеводители, ориентирующие постеры. Возможно размещение на указателях в интерьерах зданий.

34. Спортивный объект / Sports facilities



Использование

Обозначает/указывает место расположения спортивного объекта.

Содержание графического образа

Знак содержит стилизованные графические изображения: фигура человека, мяч, размеченная спортивная площадка.

Применение

Магистраль, дороги, улицы и перекрестки в населенных пунктах, карты, путеводители, ориентирующие постеры. Возможно размещение на указателях в интерьерах зданий.

35. Место проведения мероприятия Event venue



Использование

Обозначает/указывает место обустроенное для проведения массовых мероприятий.

Содержание графического образа

Знак содержит стилизованные графические изображения нескольких фигур людей.

Применение

Пути, ведущие к местам, обустроенным для проведения мероприятия, карты, путеводители, ориентирующие постеры. Возможно размещение на указателях в интерьерах зданий.

36. Место для кемпинга / Camping area



Использование

Обозначает/указывает место расположения кемпинга.

Содержание графического образа

Знак содержит стилизованные графические изображения: прицеп-дом на колесах, туристическая палатка.

Применение

Магистраль, дороги, улицы и перекрестки в населенных пунктах, карты, путеводители, ориентирующие постеры. Возможно размещение на указателях в интерьерах зданий.

Информационные средства навигации и ориентирующей информации для туристов

Пиктограммы

3. Туристско-рекреационные зоны и маршруты

37. Национальный туристский маршрут / National Tourist Route



Использование

Обозначает/указывает начало, путь и контрольные точки национального туристского маршрута.

Содержание графического образа

Знак содержит стилизованные графические изображения: фигура человека, пунктир — маршрут, финишный флажок, силуэт щита — символа государственности и закона.

Применение

Магистраль, дороги, улицы и перекрестки в населенных пунктах, карты, путеводители, ориентирующие постеры. Возможно размещение на указателях в интерьерах зданий.

38. Пешеходный туристский маршрут / Tourist trail

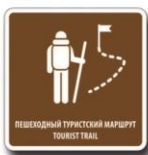

Использование

Обозначает/указывает начало, путь и контрольные точки пешеходного туристского маршрута.

Содержание графического образа

Знак содержит стилизованные графические изображения: фигура человека с рюкзаком и палкой, пунктир - маршрут, финишный флажок.

Применение

Магистраль, дороги, улицы и перекрестки в населенных пунктах, карты, путеводители, ориентирующие постеры. Возможно размещение на указателях в интерьерах зданий.

39. Велосипедный туристский маршрут / Bike tourist route



Использование

Обозначает/указывает начало, путь и контрольные точки велосипедного туристского маршрута.

Содержание графического образа

Знак содержит стилизованные графические изображения: фигура человека с велосипедом, пунктир - маршрут, финишный флажок.

Применение

Магистраль, дороги, улицы и перекрестки в населенных пунктах, карты, путеводители, ориентирующие постеры. Возможно размещение на указателях в интерьерах зданий.

40. Водный туристский маршрут / Water tourist route



Использование

Обозначает/указывает начало, путь и контрольные точки водного туристского маршрута (круиза).

Содержание графического образа

Знак содержит стилизованные графические изображения: теплоход "река - море", волны, надпись "CRUISE" на английском языке.

Применение

Пристани в населенных пунктах, карты, путеводители, ориентирующие постеры. Возможно размещение на указателях в интерьерах зданий (у кас и офисов специализированных туристических компаний).

41. Водный туристский маршрут / Water tourist route



Использование

Обозначает/указывает начало, путь и контрольные точки водного туристского маршрута для малых плавсредств.

Содержание графического образа

Знак содержит стилизованные графические изображения: малое парусное судно, волны на поверхности водоема.

Применение

Магистраль, дороги, улицы, мосты и переправы в населенных пунктах, карты, путеводители, ориентирующие постеры.

42. Место для рыбалки / Fishing facilities



Использование

Обозначает/указывает отведенное место для рыбной ловли.

Содержание графического образа

Знак содержит стилизованные графические изображения: рыболовное удилище, волны на поверхности воды.

Применение

Дороги, набережные, мосты и переправы в населенных пунктах, карты, путеводители, ориентирующие постеры.

Информационные средства навигации и ориентирующей информации для туристов

43. Охотхозяйство / Hunting facilities



Использование

Обозначает/указывает место расположения охотничьего хозяйства.

Содержание графического образа

Знак содержит стилизованные графические изображения: охотничий горн, ружья - охотничья атрибутика.

Применение

Магистралы, дороги, карты, путеводители, ориентирующие постеры.

44. Охраняемая природная территория / Nature reserve



Использование

Обозначает/указывает место расположения, границы охраняемой природной территории.

Содержание графического образа

Знак содержит стилизованные графические изображения: голова лося, силуэт дерева, силуэт щита - символа государственности, закона и порядка.

Применение

Магистралы, дороги, улицы и перекрестки в населенных пунктах, карты, путеводители, ориентирующие постеры.

Пиктограммы

5. Туристские достопримечательности

45. Природная достопримечательность / Natural landmark



Использование

Обозначает/указывает место расположения природной достопримечательности.

Содержание графического образа

Знак содержит стилизованные графические изображения: многолепестковый цветок — символ сложности и взаимосвязи проявлений природы.

Применение

Магистралы, дороги, улицы и перекрестки в населенных пунктах, карты, путеводители, ориентирующие постеры. Возможно размещение на указателях в интерьерах зданий.

46. Центр города / City centre



Использование

Обозначает/указывает место расположения, границы центра города (Downtown, City centre).

Содержание графического образа

Знак содержит стилизованные графические изображения: силуэт скатных крыш, надпись «City Centre» на английском языке.

Применение

Магистралы, дороги, улицы и перекрестки в населенных пунктах, карты, путеводители, ориентирующие постеры. Возможно размещение на указателях в интерьерах зданий (узлы пересечений городского транспорта, станции пересадок).

47. Панорамный вид / View point

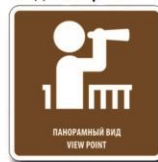

Использование

Обозначает/указывает место расположения площадки с панорамным видом.

Содержание графического образа

Знак содержит стилизованные графические изображения: фигура человека с биноклем в руках, перила парапета/обзорной площадки.

Применение

Магистралы, дороги, улицы и перекрестки в населенных пунктах, карты, путеводители, ориентирующие постеры. Возможно размещение на указателях в интерьерах зданий.

Информационные средства навигации и ориентирующей информации для туристов

48. Религиозный объект. Православный храм / Religious monument



Использование - 1

Обозначает/указывает место расположения религиозного объекта - православного храма.

Содержание графического образа

Знак содержит стилизованное графическое изображение православного собора и православного креста.

Применение

Магистралы, дороги, улицы и перекрестки в населенных пунктах, карты, путеводители, ориентирующие постеры.



Использование - 2

Обозначает/указывает место расположения религиозного объекта - православной церкви/часовни.

Содержание графического образа

Знак содержит стилизованное графическое изображение православной церкви/часовни и православного креста.

Применение

Магистралы, дороги, улицы и перекрестки в населенных пунктах, карты, путеводители, ориентирующие постеры.



Использование - 3

Обозначает/указывает место расположения православного религиозного объекта (место паломничества, памятное место, место религиозных событий).

Содержание графического образа

Знак содержит стилизованное графическое изображение православного креста.

Применение

Магистралы, дороги, улицы и перекрестки в населенных пунктах, карты, путеводители, ориентирующие постеры. Возможно размещение на указателях в интерьерах зданий.

49. Религиозный объект Костел / Religious monument



Использование - 4

Обозначает/указывает место расположения религиозного объекта - католического собора.

Содержание графического образа

Знак содержит стилизованное графическое изображение католического собора и католического креста.

Применение

Магистралы, дороги, улицы и перекрестки в населенных пунктах, карты, путеводители, ориентирующие постеры.



Использование - 5

Обозначает/указывает место расположения религиозного объекта - католического костёла.

Содержание графического образа

Знак содержит стилизованное графическое изображение католического костёла и католического креста.

Применение

Магистралы, дороги, улицы и перекрестки в населенных пунктах, карты, путеводители, ориентирующие постеры.



Использование - 6

Обозначает/указывает место расположения католического религиозного объекта (место паломничества, памятное место, места религиозных событий).

Содержание графического образа

Знак содержит стилизованное графическое изображение католического креста.

Применение

Магистралы, дороги, улицы и перекрестки в населенных пунктах, карты, путеводители, ориентирующие постеры. Возможно размещение на указателях в интерьерах зданий.

¹ Крупные объекты — монастыри, соборы

² Объекты средней величины — церкви, часовни

³ Локальные небольшие религиозные объекты, места паломничества, места религиозных событий, памятные места

⁴ Крупные объекты — монастыри, соборы

⁵ Объекты средней величины — церкви, часовни

⁶ Локальные небольшие религиозные объекты, места паломничества, места религиозных событий, памятные места

Информационные средства навигации и ориентирующей информации для туристов

50. Религиозный объект. Мечеть / Religious monument 51. Религиозный объект. Синагога / Religious monument



Использование - 7

Обозначает/указывает место расположения религиозного объекта – мечети.

Содержание графического образа

Знак содержит стилизованное графическое изображение мусульманской соборной мечети и стилизованные изображения полумесяца и звезды.

Применение

Магистрالی, дороги, улицы и перекрестки в населенных пунктах, карты, путеводители, ориентирующие постеры.



Использование - 8

Обозначает/указывает место расположения религиозного объекта – малой мечети.

Содержание графического образа

Знак содержит стилизованное графическое изображение мусульманской мечети и стилизованные изображения полумесяца и звезды.

Применение

Магистрالی, дороги, улицы и перекрестки в населенных пунктах, карты, путеводители, ориентирующие постеры.



Использование - 9

Обозначает/указывает место расположения мусульманского религиозного объекта (места паломничества, памятное место, место религиозных событий).

Содержание графического образа

Знак содержит стилизованное графическое изображение звезды и полумесяца - символов мусульманской религии.

Применение

Магистрالی, дороги, улицы и перекрестки в населенных пунктах, карты, путеводители, ориентирующие постеры. Возможно размещение на указателях в интерьерах зданий.

⁷ Крупные объекты – мечети

⁸ Объекты средней величины–молельни, малые мечети, минареты

⁹ Локальные небольшие религиозные объекты, места паломничества, места религиозных событий, памятные места.



Использование - 10

Обозначает/указывает место расположения религиозного объекта - синагоги.

Содержание графического образа

Знак содержит стилизованное графическое изображение синагоги и стилизованное изображение Звезды Давида.

Применение

Магистрالی, дороги, улицы и перекрестки в населенных пунктах, карты, путеводители, ориентирующие постеры.



Использование - 11

Обозначает/указывает место расположения религиозного объекта – малой синагоги.

Содержание графического образа

Знак содержит стилизованное графическое изображение малой синагоги и стилизованное изображение Звезды Давида.

Применение

Магистрالی, дороги, улицы и перекрестки в населенных пунктах, карты, путеводители, ориентирующие постеры



Использование - 12

Обозначает/указывает место расположения религиозного объекта (место паломничества, памятное место, место религиозных событий).

Содержание графического образа

Знак содержит стилизованное графическое изображение Звезды Давида - символа иудаизма.

Применение

Магистрالی, дороги, улицы и перекрестки в населенных пунктах, карты, путеводители, ориентирующие постеры. Возможно размещение на указателях в интерьерах зданий.

¹⁰ Крупные объекты – синагоги

¹¹ Объекты средней величины- малые синагоги

¹² Локальные небольшие религиозные объекты, места паломничества, места религиозных событий, памятные места

Информационные средства навигации и ориентирующей информации для туристов

52. Религиозный объект. Дацан / Religious monument



Использование - 13

Обозначает/указывает место расположения религиозного объекта - дацана.

Содержание графического образа

Знак содержит стилизованное графическое изображение буддистского храма и стилизованное изображение Колеса Дхармы – символа буддизма.

Применение

Магистралей, дороги, улицы и перекрестки в населенных пунктах, карты, путеводители, ориентирующие постеры



Использование - 14

Обозначает/указывает место расположения религиозного объекта – малого дацана.

Содержание графического образа

Знак содержит стилизованное графическое изображение малого дацана и стилизованное изображение Колеса Дхармы – символа буддизма.

Применение

Магистралей, дороги, улицы и перекрестки в населенных пунктах, карты, путеводители, ориентирующие постеры



Использование - 15

Обозначает/указывает место расположения буддистского религиозного объекта (место паломничества, памятное место, место религиозных событий).

Содержание графического образа

Знак содержит стилизованное графическое изображение Колеса Дхармы - символа буддизма.

Применение

Магистралей, дороги, улицы и перекрестки в населенных пунктах, карты, путеводители, ориентирующие постеры. Возможно размещение на указателях в интерьерах зданий.

¹³ Крупные объекты – дацаны

¹⁴ Объекты средней величины - малые дацаны

¹⁵ Локальные небольшие религиозные объекты, места паломничества, места религиозных событий, памятные места

53. Дворцово-парковый комплекс / Palace & park ensemble



Использование

Обозначает/указывает место расположения дворцово-паркового комплекса.

Содержание графического образа

Знак содержит стилизованные графические изображения: дворец, организованная посадка деревьев, парковая аллея - признак дворцового парка.

Применение

Магистралей, дороги, улицы и перекрестки в населенных пунктах, карты, путеводители, ориентирующие постеры.

54. Исторический памятник / Historical monument



Обозначает/указывает место расположения исторического памятника.

Содержание графического образа

Знак содержит стилизованные графические изображения обелиска - наиболее раннего вида памятника, устанавливавшегося в древнем Египте.

Применение

Магистралей, дороги, улицы и перекрестки в населенных пунктах, карты, путеводители, ориентирующие постеры.

55. Памятник архитектуры / Architectural monument



Обозначает/указывает место расположения памятника архитектуры.

Содержание графического образа

Знак содержит стилизованные графические изображения капители - ордера элемента, определяющего архитектурный стиль.

Применение

Магистралей, дороги, улицы и перекрестки в населенных пунктах, карты, путеводители, ориентирующие постеры. Возможно размещение на указателях в интерьерах зданий.

56. Памятник ВОВ / Monument dedicated to the Great Patriotic War



Обозначает/указывает место расположения памятника Великой Отечественной войны 1941-1945 гг.

Содержание графического образа

Знак содержит стилизованное графическое изображение «Памятника Неизвестному Солдату».

Применение

Магистралей, дороги, улицы и перекрестки в населенных пунктах, карты, путеводители, ориентирующие постеры. Возможно размещение на указателях в интерьерах зданий.

Информационные средства навигации и ориентирующей информации для туристов

Построение знаков-указателей

Построение указателей осуществляется на основе пропорции. За единицу принимается 36 сантиметров — высота знака по ГОСТ Р 52290–2004 с полями. Все размеры строятся по принципу кратности 36 (72/36; 4/36; 28/36 и т.д.).

В качестве критериев разделения знаков-указателей на типы выделены:

- Указание дистанции до объекта;
- Указание QR-кода;
- Указание названия объекта.

Знаки-указатели могут быть объединены в блоки. При объединении указателей в блоки, не рекомендуется делать более пяти ярусов. Построение стрелок производится также на основе пропорции. Все размеры строятся по тому же принципу кратности 36.

Построение указателя с указанием типа объекта, без обозначения дистанции и QR кода

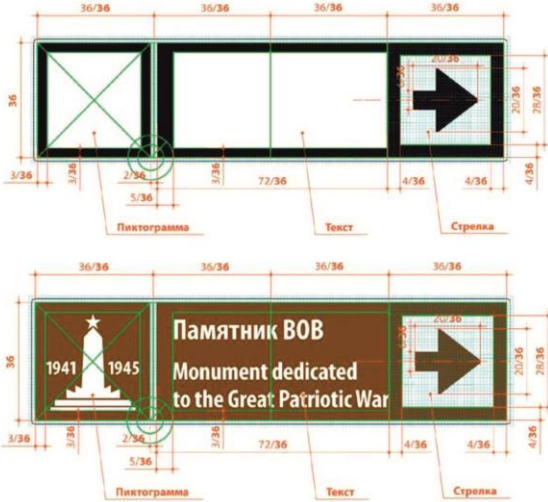

Указатель с указанием типа объекта и QR кода, без обозначения дистанции до объекта

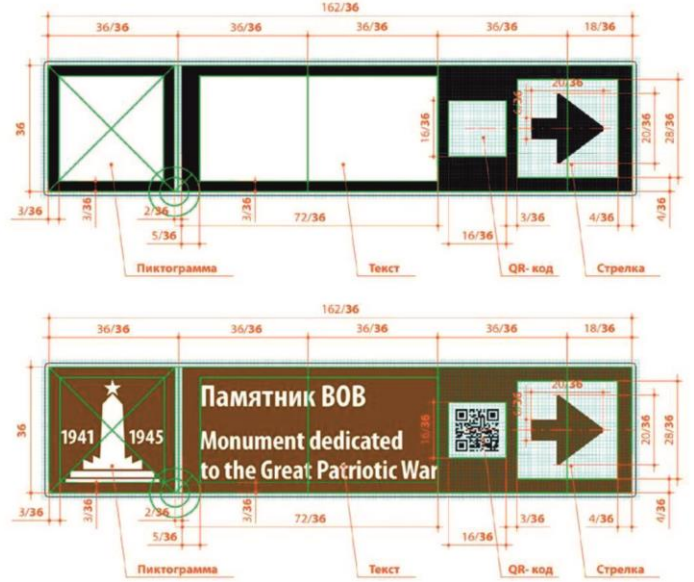

Информационные средства навигации и ориентирующей информации для туристов

Указатель с указанием типа объекта и дистанции до него, без QR-кода

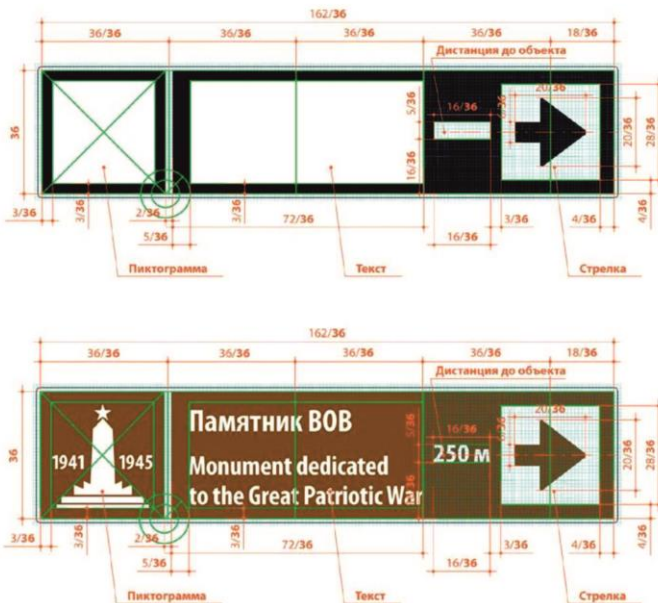

Указатель с указанием типа объекта, дистанции до него и QR-кода

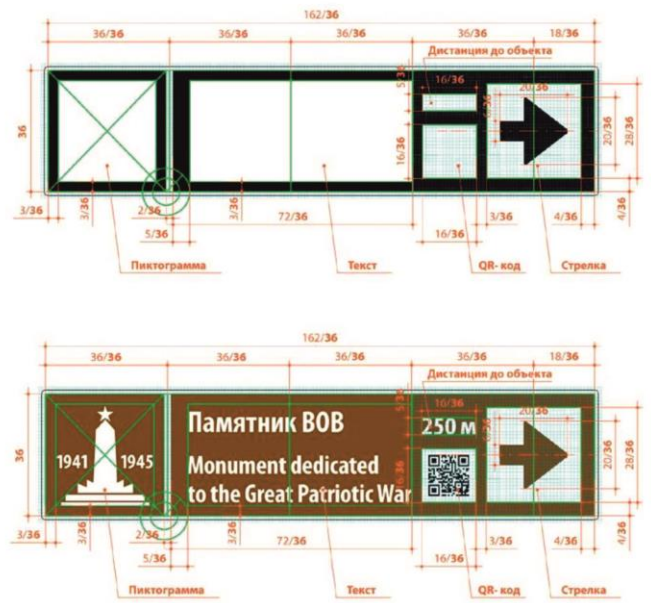

Информационные средства навигации и ориентирующей информации для туристов

Указатель с указанием типа и названия объекта, без обозначения дистанции до него и QR-кода

Указатель с указанием типа, названия объекта и QR - кода, без обозначения дистанции до объекта

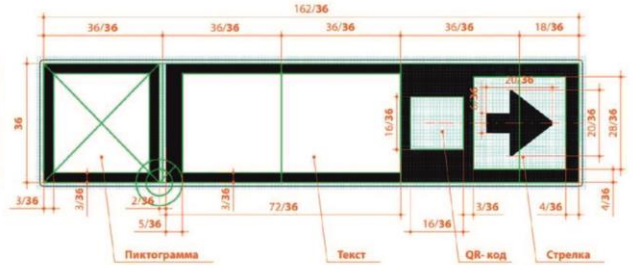
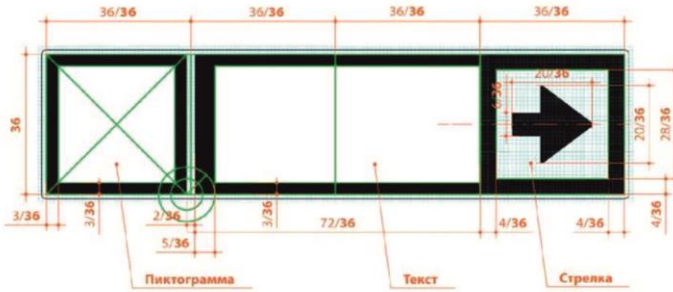

Информационные средства навигации и ориентирующей информации для туристов

Указатель с указанием типа, названия объекта и дистанции до него, без-QR кода 2

Указатель с указанием типа и названия объекта, с обозначением дистанции до него и QR-кода

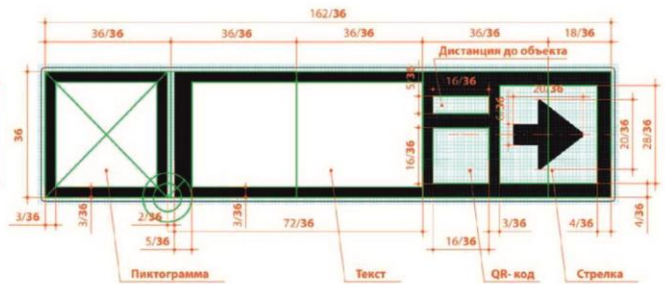
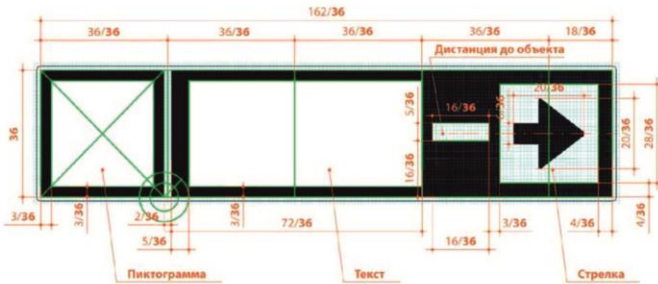

(#

Информационные средства навигации и ориентирующей информации для туристов

Указатель с указанием типа и названия объекта, с обозначением дистанции до него и QR-кода 2

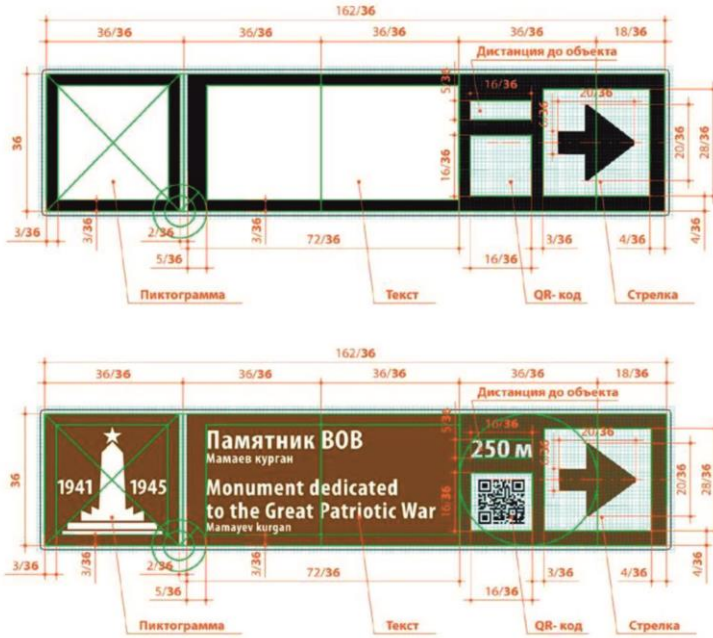

(\$

Информационные средства навигации и ориентирующей информации для туристов

Блоки указателей без указания расстояния до объекта и QR кода

Блоки указателей с указанием расстояния до объекта и QR кода



Приложение № 4
к Правилам благоустройства
города Нижнего Новгорода

ЭСКИЗ
на размещение информационной конструкции

от _____ N _____

Заявитель _____

Адрес размещения здания и сооружения: _____

Тип (вид) информационной конструкции: _____

Размер: _____

Исполнение информационной конструкции: _____

Экспликация материалов: _____

Подсветка: _____

Цветовое решение (согласно таблице цветов Ral), обоснование:

Компьютерный фотомонтаж информационной конструкции
(на фронтальной фотографии всего фасада здания местности в перспективе)

Сторона В

Фото существующего положения без информационной конструкции

Компьютерный фотомонтаж информационной конструкции
(на фронтальной фотографии всего фасада здания местности в перспективе)

Чертеж с указанием размеров элементов конструкции

Комплексный дизайн-проект
на размещение информационной конструкции

Титульный лист

Наименование организации (физ. лица)
Информационные конструкции по характеру размещения
Место размещения

Фотомонтаж

Ведомость чертежей

Ведомость чертежей

1. Пояснительная записка
2. Фотофиксация здания (существующее положение)
3. Фоторазвертка фасада здания
4. Общий план размещения информационных конструкций на фасаде здания
5. Проект информационного оформления фасада с местами предполагаемого размещения всех информационных конструкций

Формат А4

Пояснительная записка

Пояснительная записка

Описание местоположения размещения информационной конструкции
Обоснование цветового решения информационной конструкции (фирменный стиль и т.д.)
Информационная конструкция по характеру размещения (настенная, консольная, крышная, указатель)
Подсветка (внутренняя, прожекторами и т.д.)
Тип исполнения информационной конструкции

Формат А4

Фотофиксация фасадов здания

120мм

80 мм

Присоединение информационных фасадных конструкций, информационных крышных конструкций в существующем виде (до присоединения) и фотомонтаж фасада с размещением предполагаемых информационных фасадных конструкций, информационных крышных конструкций и уже ранее размещенными информационными и (или) рекламными конструкциями (в случае разработки комплексного дизайн-проекта для информационной фасадной конструкции);

Изм	Колуч	Лист	№Док	Подп	Дата	ОБЩИЙ ПЛАН РАЗМЕЩЕНИЯ ИНФОРМАЦИОННЫХ КОНСТРУКЦИЙ			Стадия	Лист	Листов
Исполнит.											

Общий план размещения информационных конструкций на фасаде здания

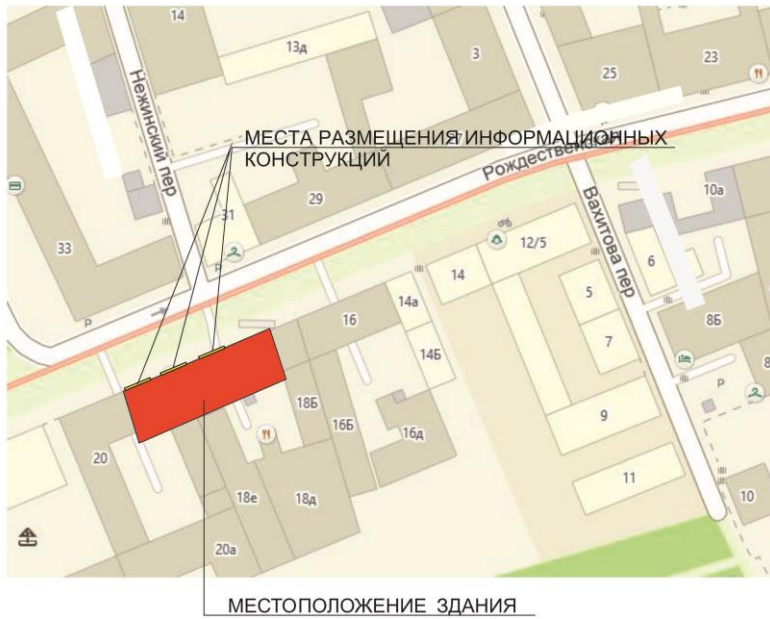

МЕСТОПОЛОЖЕНИЕ ЗДАНИЯ

С указанием вида, типа каждой информационной конструкции (в случае разработки комплексного дизайн-проекта для информационной конструкции)

Примечание
Информационные фасадные конструкции в виде объемных букв выполнены с внутренней подсветкой

Изм	Колуч	Лист	№Док	Подп	Дата	ОБЩИЙ ПЛАН РАЗМЕЩЕНИЯ ИНФОРМАЦИОННЫХ КОНСТРУКЦИЙ	Стадия	Лист	Листов
Исполнит.									

Проект информационного оформления фасада с местами предполагаемого размещения всех информационных конструкций с указанием их типов, размеров, материала, подсветки (внутренняя или внешняя) и способа крепления (нанесения) сообщения (изображения).



Примечание
Размеры
Подсветка
Информационная фасадная конструкция по характеру исполнения (настенная, консольная, крышная, указатель)
По типу исполнения
Цветовое решение

Изм	Колуч	Лист	№Док	Подп	Дата	ОБЩИЙ ПЛАН РАЗМЕЩЕНИЯ ИНФОРМАЦИОННЫХ КОНСТРУКЦИЙ	Стадия	Лист	Листов
Исполнит.									

Проект размещения указателя, состоящий из цветной фотографии или фотомакета предполагаемого места размещения указателя, дающих возможность точно определить местоположение, вид и размер указателя, способ его крепления (в случае разработки комплексного дизайн-проекта для указателя с информационно-справочным модулем);

Фото

Фотомакет

Фото

Изм.	Колуч.	Лист	№Док.	Подп.	Дата	ОБЩИЙ ПЛАН РАЗМЕЩЕНИЯ ИНФОРМАЦИОННЫХ КОНСТРУКЦИЙ	Стадия	Лист	Листов
Исполнит.									

